

SECRETARIA MUNICIPAL DE SAÚDE PÚBLICA - SESP



RELATÓRIO DE GESTÃO QUADRIMESTRAL 2.020-1

Santa Rita do Pardo – MS
Estado de Mato Grosso do Sul
Rua Joaquim Cecílio de Lima, 1507
Fone/Fax (067) 3591-1621; CEP 79690-000
saude.srp.ms@gmail.com

RELATÓRIO DE GESTÃO QUADRIMESTRAL

2.020.1

CACILDO DAGNO PEREIRA
PREFEITO MUNICIPAL

GABRIELA MARIA RODRIGUES DE LIMA
SECRETÁRIA MUNICIPAL DE SAÚDE PÚBLICA

Equipe Técnica:

ROBERTO GOMES DA SILVA – PRESIDENTE DO CONSELHO MUNICIPAL DE SAÚDE
KARYN PRISCILLA DE INÁCIO RODRIGUES E SILVA – ATENÇÃO BÁSICA E EPIDEMIOLÓGICA
MESSIAS SAMPAIO MUNIN – NÚCLEO DE APOIO TÉCNICO ADMINISTRATIVO.
SILVANA GOMES – CENTRAL DE REGULAÇÃO MUNICIPAL
ELISABETH APARECIDA DOS SANTOS – COORDENADORA DA VISA
KARINE DA SILVA AVELAR BARROS – DIRETOR AMD DA UBS
GILSON DE SOUZA BRAGA COORDENADOR DE CONTROLE DE VETORES
ANA CAROLINA ROCHA BATISTA – COORDENADORA ESF – “JOSÉ GISFREDO”
HELEN CRISTINA DOS SANTOS SOUZA – COORDENADORA ESF – “NAIR FERNANDES ALVES”
ALINIE CRISTINA DE SOUZA SILVA – DIRETORA DO HOSPITAL MUNICIPAL
CRISTIANO VIEIRA DE FREITAS – CONTABILIDADE FUNDO MUNICIPAL DE SAUDE
EMERSON PERALTA FIGUEIREDO – ASSESSORIA FINANCEIRA
SILVANA FREITAS DE JESUS – RECURSOS HUMANOS
EVERTON FALHEIROS – ASSESSORIA JURIDICA

Santa Rita do Pardo – MS
Estado de Mato Grosso do Sul
Rua Joaquim Cecílio de Lima, 1507
Fone/Fax (067) 3591-1621; CEP 79690-000
saude.srp.ms@gmail.com

Identificação	
UF: Mato Grosso do Sul	
Município: Santa Rita do Pardo	
Relatório de Primeiro Quadrimestre de 2.020	
Relatório: 2.020.1 Janeiro a Abril.	
Secretaria de Saúde	
Razão Social de Secretaria de Saúde	Fundo Municipal de Saúde - FMS
CNPJ	12.022.274/0001-60
Endereço da Secretaria de Saúde	Joaquim Cecílio de Lima, 1507
CEP	79.690-000
Telefone	67 – 3591 1621
Email	Saúde.srp.ms@gmail.com
Secretário de Saúde	
Nome	Gabriela Maria Rodrigues de Lima
Data da Posse	02/12/2.020
A secretaria de Saúde teve mais de um gestor no período a que se refere o RAG?	<input type="checkbox"/> SIM <input checked="" type="checkbox"/> NÃO
Plano de Saúde	
A secretaria de Saúde tem Plano de Saúde	<input checked="" type="checkbox"/> SIM <input type="checkbox"/> NÃO
Período a que se refere o Plano de Saúde	DE:01/01/2018 A 31/12/2021
Status	<input checked="" type="checkbox"/> Aprovado <input type="checkbox"/> Em análise.
Data de Entrega no Conselho de Saúde	Em: 18/05/2.018.

Santa Rita do Pardo – MS
Estado de Mato Grosso do Sul
Rua Joaquim Cecílio de Lima, 1507
Fone/Fax (067) 3591-1621; CEP 79690-000
saude.srp.ms@gmail.com

INTRODUÇÃO

O presente relatório é uma ferramenta que visa mostrar as atividades desenvolvidas na área de Saúde Pública em Santa Rita do Pardo- MS, através dos serviços prestados nas Unidades que compõem o Sistema Municipal, sendo: Hospital Municipal Nossa Senhora do Perpétuo Socorro, Unidade Básica de Saúde “José Francisco Pereira”, Unidade de Saúde da Família “José Gisfredo”, Unidade de Saúde Família “Nair Fernandes Alves”, Unidade Móvel Odontológica, Unidade de Controle de Vetores, Unidade de Vigilância Sanitária, Unidade de Vigilância Epidemiológica, Zoonoses, Academia da Saúde e Dispensário de Medicamentos da Farmácia Básica.

Composto por demonstrativos financeiros, de estrutura bem como de atendimentos, metas e ações em saúde, desenvolvidas e ofertadas à população pela SESP no 1º Quadrimestre de 2019. Portanto, além de atender ao artigo 36 da Lei Complementar nº141/2012 representa importante instrumento para acompanhar, avaliar as ações e serviços do Sistema Único de Saúde no âmbito municipal assim norteando o planejamento em saúde.

Santa Rita do Pardo – MS
Estado de Mato Grosso do Sul
Rua Joaquim Cecílio de Lima, 1507
Fone/Fax (067) 3591-1621; CEP 79690-000
saude.srp.ms@gmail.com

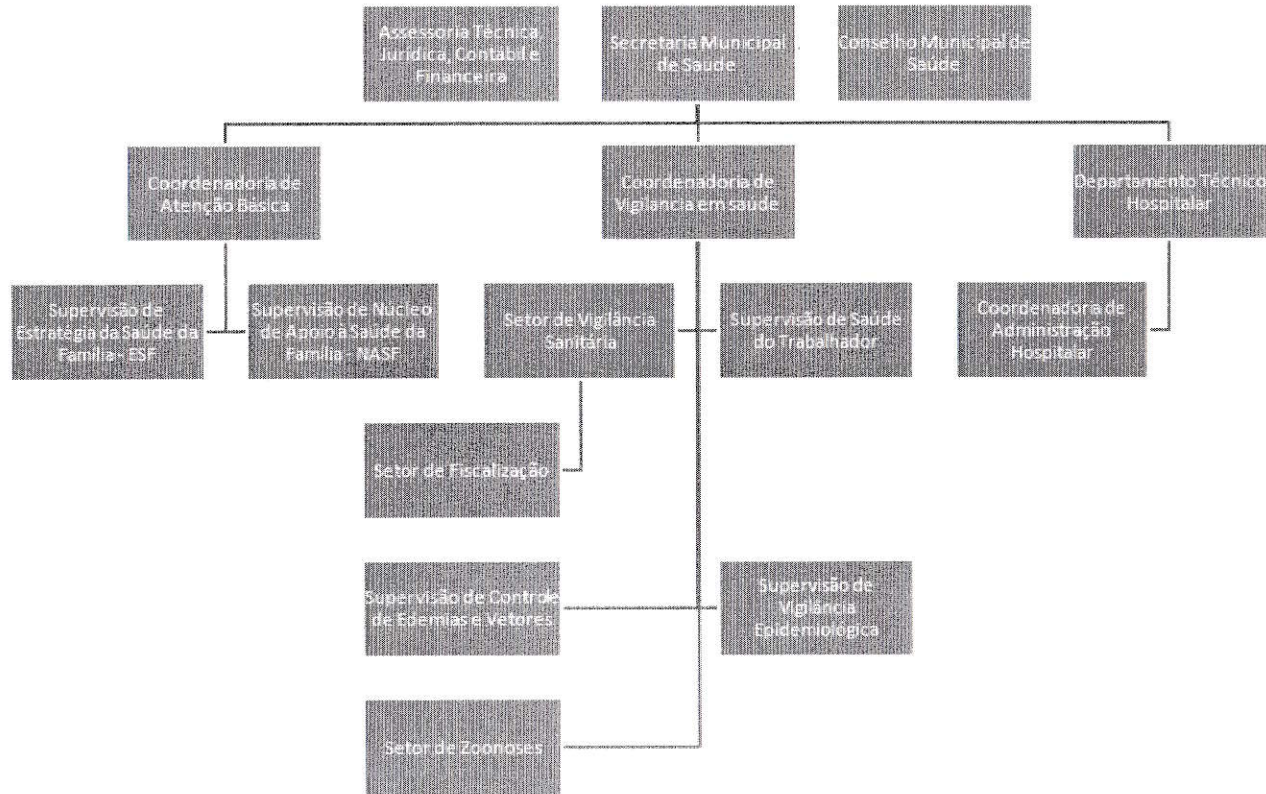

Santa Rita do Pardo – MS
Estado de Mato Grosso do Sul
Rua Joaquim Cecílio de Lima, 1507
Fone/Fax (067) 3591-1621; CEP 79690-000
saude.srp.ms@gmail.com

DADOS FINANCEIROS ATÉ O 1º QUADRIMESTRE – 2.020

I – DEMONSTRATIVO DO MONTANTE APLICADOS NO PERÍODO.

EXECUÇÃO ORÇAMENTÁRIA E FINANCEIRA

Receitas arrecadadas	
Receitas Orçadas	R\$ 1.818.000,000
Receitas Patrimoniais	R\$ 7.863,21
Transferências Correntes da União	R\$ 273.870,56
Transferências Correntes do Estado	R\$ 485.116,33
Outras Receitas Correntes	R\$ 592,37
Receitas Arrecadas	R\$ 767.442,47
Despesas Executadas	
Pessoal e Encargos Sociais	R\$ 1.732.486,13
Outras Despesas Correntes	R\$ 1.363.763,85
Investimentos	R\$ 315.377,00
Total	R\$ 3.411.626,98
Despesas Atualizadas	R\$ 8.268.314,19
Despesas Liquidadas	R\$ 3.411.626,98
Despesa por Função	
Atenção Básica	R\$ 2.122.089,50
Assistência Hospitalar Ambulatorial	R\$ 1.060.214,88
Vigilância Sanitária	R\$ 109.047,55
Vigilância Epidemiológica	R\$ 120.275,05
Receitas e despesas do Fundo Municipal de Saúde	
Despesas com ações em saúde	R\$ 2.454.533,19
Recitas de Impostos	R\$ 10.363.550,37
Percentual aplicado	23,68 %

Análise Sobre a utilização dos Recursos

Os recursos assinalados acima foram retirados dos relatórios do SIOPS, enviado pela contabilidade da Prefeitura municipal, tal relatório não esta bem claro quanto aos blocos de financiamentos e as fontes de recursos, portanto, os dados foram disponibilizados conforme tal documento.

Santa Rita do Pardo – MS
 Estado de Mato Grosso do Sul
 Rua Joaquim Cecílio de Lima, 1507
 Fone/Fax (067) 3591-1621; CEP 79690-000
 saude.srp.ms@gmail.com

II – REDE FÍSICA DE SERVIÇOS DE SAÚDE.

RELATÓRIO TIPO DE ESTABELECIMENTO E TIPO DE ADMINISTRAÇÃO (Fonte: CNES)

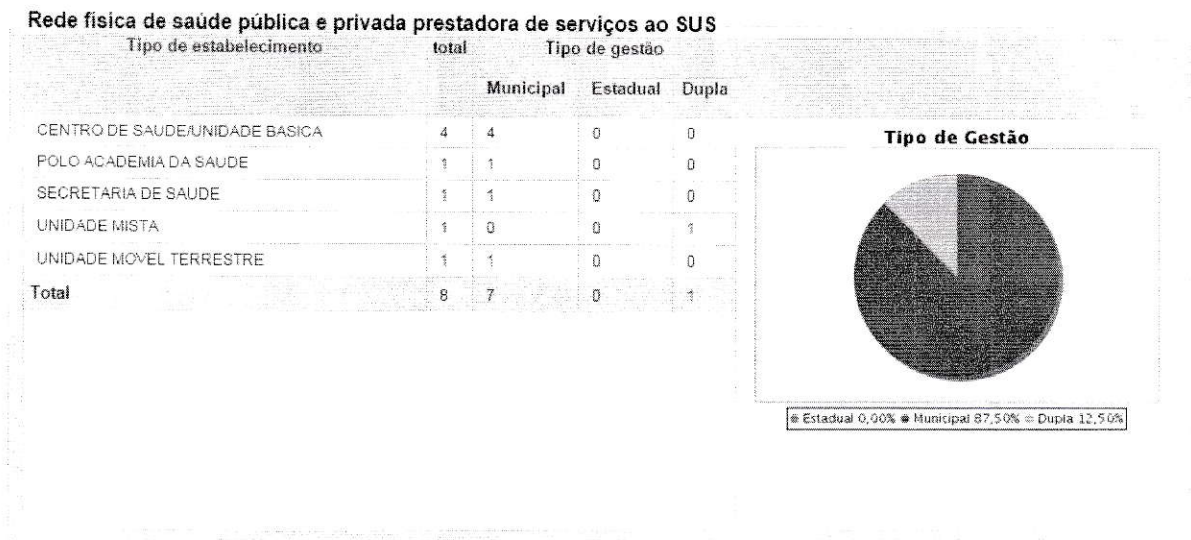

Tipo de Gestão

ESFERA ADMINISTRATIVA.

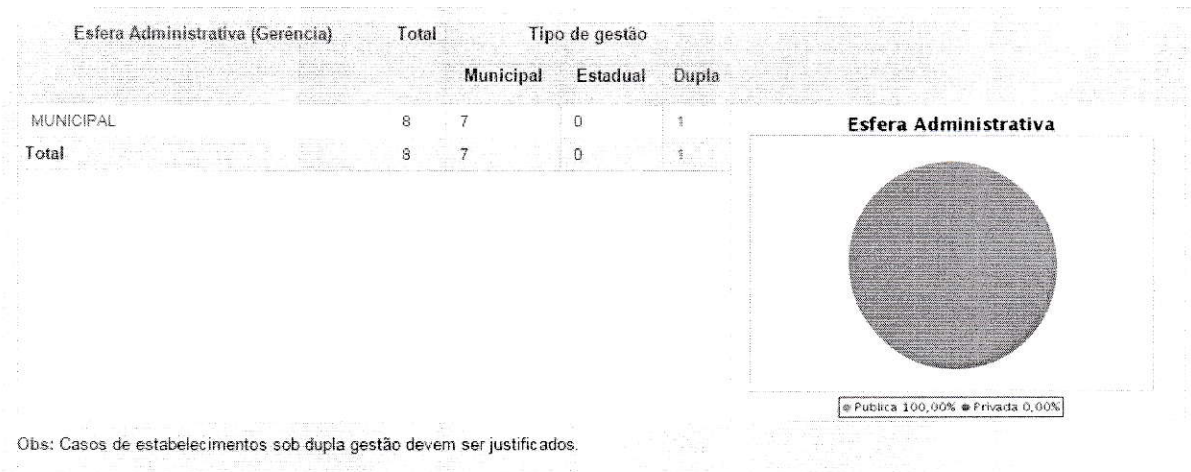

Santa Rita do Pardo – MS
Estado de Mato Grosso do Sul
Rua Joaquim Cecílio de Lima, 1507
Fone/Fax (067) 3591-1621; CEP 79690-000
saude.srp.ms@gmail.com



III – INFORMAÇÕES SOBRE AUDITORIAS.

Município	Demandante	Órgão Responsável pela Auditoria	Nº da Auditoria	Finalidade	Unidade	Recomendações
Santa Rita do Pardo – MS	Auditoria Estadual	Auditoria Estadual	Relatório Nº 658/2.019 de 28 de janeiro de 2.020. CECAA/SDES. Andamento Relatório 198/2.015, referente o Processo 27/1254/2.015	Apuração de Denúncia	Estatégia de Saúde da Família “José Gisfredo”, Estratégia de Saúde da Família “Nair Fernandes Alves” e Gerência Municipal de Saúde Pública, Saneamento e Higiene.	<p>À Gerência de Saúde.</p> <ul style="list-style-type: none"> • Regularizar o cadastramento das equipes no CNES. • Alimentar regularmente os sistemas de informações nacionais. • Acompanhamento dos recursos do Fundo Nacional de Saúde ao Fundo Municipal de Saúde. • Nomeação de Coordenador de atenção Básica, para acompanhamentos das ações, produção e alimentação dos sistemas de informações em Saúde.

Santa Rita do Pardo – MS
Estado de Mato Grosso do Sul
Rua Joaquim Cecílio de Lima, 1507
Fone/Fax (067) 3591-1621; CEP 79690-000
saude.srp.ms@gmail.com

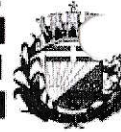

						<ul style="list-style-type: none">• Estabelecer um colegiado para cada unidade de saúde, afim de melhorar a gestão das UBSs,• Que todos os prontuários contemplem os itens obrigatórios ao atendimento prestado, anamnese e exame físico, diagnóstico de enfermagem, cuidados e orientações prestadas, Avaliação e evolução do paciente e ilegibilidade da letra do profissional.• Encerramento e arquivamento do Processo 27/1254/2.015
--	--	--	--	--	--	---

Encaminhamentos: Secretaria Municipal de Saúde Pública, Conselho municipal de Saúde, Ministério Público Estadual e Federal e Diretoria Geral de Controle do SUS.

Santa Rita do Pardo – MS
Estado de Mato Grosso do Sul
Rua Joaquim Cecílio de Lima, 1507
Fone/Fax (067) 3591-1621; CEP 79690-000
saude.srp.ms@gmail.com



ESTATÍSTICA AMBULATORIAL - ATÉ O PRIMEIRO QUADRIMESTRE

UBS - ESF

AVEIAM

PROCEDIMENTO / PERÍODO	1º QUAD	2º QUAD	3º QUAD	TOTAL
Administração de medicamentos em AB	135			135
Administração de medicamentos em AE	0			0
Administração de Medicamentos Hansen	0			0
Administração de Medicamentos TB	12			12
Aplicação de Insulina	0			0
Aspiração	0			0
Atendimento de Urgência em AB/Obs até 24hs.	0			0
Atividade Coletiva Educação em Saúde	7			7
Avaliação Antropométrica	145			145
BCF	0			0
Coleta de Material para Exame Laboratorial	38			38
Coleta Preventiva Câncer	18			18
Curativo	339			339
Dextro	213			213
Discussão de Caso	0			0
Grupos Operativos/Saúde Coletiva ESFs	2			2
Gesso/Mobilização	0			0
Inalação	5			5
Injeção	0			0
Procedimento de P.A.	1.782			1782
Retirada de Corpo Estranho	0			0
Retirada de Pontos	53			53
Reuniões com a Equipe ESFs	7			7
Sondagem Vesical	10			10
Soroterapia	0			0
Sutura	10			10
Temperatura	0			0
Teste Rápido HIV	13			13
Teste Rápido HIV Gestante	29			29
Teste Rápido HCV	6			6
Teste Rápido HCV Gestante	8			8
Teste Rápido HBV	12			12
Teste Rápido HBV Gestante	25			25
Teste Rápido Sífilis Gestante	10			10
Teste Rápido Sífilis	3			3
Triagem pré-Natal (Exame do Dedinho)	15			15
Triagem Neonatal (Exame do Pezinho)	25			25
Visita Domiciliar Médica	64			64
Visita Domiciliar ACS	6943			6943
Visita Domiciliar Enfermeiro	93			93
Visita Domiciliar Técnico de Enfermagem	124			124
TOTAL	10146	0	0	10146
CONSULTA MÉDICA				
Consulta com Identificação Casos Novos TB	0			0
Consulta Compartilhada ESFs	0			0
Consulta DST/AIDS	1			1
Consulta de enfermagem	0			0
Consulta Fisioterapia	336			336
Consulta Fonaudióloga	60			60
Consulta Fumante	4			4
Consulta Hipertenso	432			432
Consulta Médica - outras	1267			1267
Consulta Nutricionista	28			28
Consulta Obstétrica	169			169
Consulta Para Avaliação Clínica do Fumante	0			0
Consulta Pediatra	173			173
Consulta Pré Natal	14			14
Consulta Pré Natal - Enfermagem (Parceiro)	0			0
Consulta do Hipertenso	0			0
Consulta Puericultura	1			1
Consulta Psiquiatria	159			159
Consulta a puerpera	3			3
Consulta Psicologia	191			191
Consulta do diabético	321			321
TOTAL	3159	0	0	3159

CONSULTA DO ENFERMEIRO				
Consulta Puericultura	25			25
Consulta Diabético	19			19
Consulta DST/AIDS	2			2
Consulta Hipertenso	25			25
Consulta Para Avaliação Clínica do Fumante	2			2
Consulta Pré Natal - Enfermagem (Parceiro)	5			5
Consulta Pré Natal	22			22
Consulta de Enfermagem - Outras	270			270
Consulta a puerpera	16			16
TOTAL	386	0	0	386
Ação Saúde	2			2
Atendimento Compartilhado	2			2
Atendimento Domiciliar	14			14
Atendimento Individual - Assistente Social	2			2
Atendimento Individual - Fonoaudiólogo	3			3
Atendimento Individual - Psicólogo	40			40
Atendimento Integrado	4			4
Grupos	9			9
Procedimento Coletivo	3			3
Reuniões Com Outras Equipes da Saúde	62			62
Reuniões Internas	35			35
Reuniões Intersetoriais	9			9
Visita Domiciliar	49			49
TOTAL	234	0	0	234
Grupos Operativos	2			2
Avaliação Procedimento Coletivos	44			44
Atendimentos Individuais Domiciliares	0			0
Reuniões com Equipes de Saúde(NAF, ESF, etc)	6			6
Educação em Saúde	2			2
TOTAL	54	0	0	54

ESTATÍSTICA - FARMÁCIA BÁSICA				
PROCEDIMENTO / PERÍODO	1º QUAD	2º QUAD.	3º QUAD	TOTAL
Medicamentos Entregues	7.664			7.664
USUÁRIOS	2.119			2.119

ESTATÍSTICA - MEDICAMENTO DE ALTO CUSTO				
CASA DA SAÚDE	1º QUAD	2º QUAD.	3º QUAD	TOTAL
NUMERO DE PESSOAS ATENDIDAS - MÉDIA MENSAL	45			45

ESTATÍSTICA - IMUNIZAÇÃO				
PROCEDIMENTO / PERÍODO	1º QUAD	2º QUAD	3º QUAD	TOTAL
BCG	20			20
DTP/HB/HIB	97			97
Dupla Adulto	110			110
Febre Amarela	241			241
Hepatite A - Pediátrica	25			25
Hepatite B	45			45
HPV Quadrivalente - Meninas/Menios	39			39
Influenza	2827			2827
Meningo C Conjugada	11			11
Oral de Rotavírus Humano	65			65
Pneumocócica 10V	95			95
Pneumocócica 23V	1			1
Poliomielite Inativada	93			93
Poliomielite Oral	57			57
Raiva em Cultivo Celular Vero/Embrião	6			6
Tetra Viral	22			22
Tríplice Bacteriana	58			58
Tríplice Bacterian Acelular (Adulto) - DPTA	33			33
Tríplice Viral	133			133
Varicela (Atenuada)	41	0	0	41
TOTAL	4019	0	0	4019

2020

ESTATÍSTICA - AÇÕES DA VIGILÂNCIA SANITÁRIA**VISA - VIGILÂNCIA SANITÁRIA**

PROCEDIMENTO / PERÍODO	1º QAUD	2º QUAD	3º QUAD	TOTAL
Inspeção Comércio de Alimento e Drogaria	11			11
Coleta de Água	0			0
Emissão de Alvara de Licenciamento Sanitário	24			24
Recebimento de Denúncias	3			3
Atendimento das Denúncias	3			3
Investigação de Surto de infecção em Serviços de Saúde	0			0
Inspeção de Estabelecimento Sujeito a Vigilância Sanitária	26			26
Cadastro de Estabelecimento Sujeito a Vigilância Sanitária	2			2
Atividade Educativa par a População	2			2
Ações Educativas	8			8
TOTAL	79	0	0	79

ESTATÍSTICA - AGRAVOS NOTIFICADOS**VIGEP - VIGILÂNCIA EPIDEMIOLÓGICA**

PROCEDIMENTO / PERÍODO	1º QAUD	2º QUAD	3º QUAD	TOTAL
HEPATITES VIRAIS	3			3
CONJUNTIVITE	0			0
CANDIDIASE	4			4
HANSENIASE	0			0
ACIDENTE DE TRABALHO/COM EXP. A MATERIAL BIOLÓGICO	0			0
ACIDENTE DE TRABALHO GRAVE	5			5
TOXOPLASMOSE	2			2
TUBERCULOSE	0			0
LEISHMANIOSE VISCERAL	0			0
VIOLÊNCIA INTERPESSOAL/AUTOPROVOCADA	4			4
CONDILOMA ACUMINADO	0			0
VARICELA	1			1
SIFILIS EM GESTANTE	2			2
SIFILIS	1			1
CITOMEGALOVÍRUS	0			0
ROTAVIRUS	0			0
ACIDENTES POR ANIMAIS PEÇONHENTOS	3			3
DOENÇA DE CHAGAS	0			0
INTOXICAÇÃO EXÓGENA	1			1
ATENDIMENTO ANTI-RÁBICO	3			3
ZIKA VÍRUS	0			0
DENGUE	129			129
TOTAL	158	0	0	158

ESTATÍSTICA - PRODUÇÃO ODONTOLÓGICA

UBS "CENTRO DE SAÚDE - JOSÉ FRANCISCO PEREIRA"/USF "JOSÉ GISFREDO"

PROCEDIMENTOS / PERÍODO	1ºQUAD	2ºQUAD	3ºQUAD	TOTAL
Atividade Educativa	4			4
Acesso a polpa Dentária e Medicação	9			9
Aplicação de Selante por dente	89			89
Aplicação Tópica c/ Fluor por sessão	11			11
ATF por Sessão	11			11
Primeira Consulta Programática	129			129
Capecamento Pulpar	4			4
Atendimento de urgência em Atenção Básica	10			10
Cimentação de Prótese Dentária	0			0
Consulta Intermediária/Consulta de Retorno	30			30
Controle da Placa Bacteriana	0			0
Exame Epidemiológico	0			0
Cariostático por dente	1			1
Curativo de Demora com ou sem Preparo Biomecânico	16			16
Drenagem a Abscesso	0			0
Evidenciação de placa	0			0
Exodontia dente Decíduo	20			20
Exodontia dente Permanente	63			63
Inserção de substâncias restauradoras por dente	0			0
Necropulpectomia em dente decíduo ou permanente	0			0
Profilaxia/Remoção de Placa Bacteriana	46			
Radiografia periapical, interproximal	1			1
Raspagem, Alisamento e Polimento por Hemi-arcada	0			0
Raspagem, Alisamento e Polimento Supragengivais	18			18
Raspagem, Alisamento e Polimento Subgengivais	18			18
Remoção de placa bacteriana	0			0
Restauração de dente permanente posterior	86			86
Retirada de Pontos	8			8
Restauração dente decíduo	32			32
Selamento provisório de cavidade	98			98
Restauração de dente permanente anterior	26			26
Pupotomia dentária	0			0
Restauração Fotopolimerizável de uma Face	0			0
Restauração Fotopolimerizável duas ou mais faces	0			0
Sutura	0			0
Tratamento Completado	77			77
Tratamento de Alveolite	0			0
Incisão e drenagem de abscesso na boca	0			0
Prescrição medicamentosa	0			0
Reunião com equipe	0			0
Encaminhamentos Especialidade	0			0
Visita Domiciliar	0			0
TOTAL	807	0	0	807

2.020

ESTATÍSTICA - REGULAÇÃO

PROCEDIMENTO / PERÍODO	1º QAUD	2º QUAD	3º QUAD	TOTAL
Acolhimento-Centro espec. reabilitação	0			0
Audiometria	1			
Angiologia	0			0
Buco Maxilo Facial	0			0
Cardiologia	1			1
Cardiologia Hemodinâmica	0			0
Cateterismo	0			0
Cirurgia de catarata	0			0
Cirurgia Geral	8			8
Cirurgia de Cabeça e Pescoço	1			
Cirurgia Pediátrica	0			0
Cirurgia Plástica	0			0
Coleta Preventiva Câncer (Hospital do Amor)	0			0
Colonoscopia	0			0
Cuidados Estomas	2			
Cirurgia Torácica	1			1
Densitometria	1			1
Dermatologia	0			0
Ecocardiograma	0			0
Eletrocardiograma	0			0
Eletroneuromiograma (ENM)	0			0
Endocrinologia Pediátrica	0			0
Endocrinologia	1			1
Endoscopia	5			5
Fisiatria	2			
Fonoaudiologia	0			0
Gastroenterologia	2			2
Ginecologia Cirúrgica	3			3
Hematologia	0			0
Infectologia	2			2
Mamografia (Hospital do Amor)	0			0
Mastologia	2			1
Nefrologia	2			2
Neurocirurgia Geral	0			0
Neurologia	8			8
Neurologia Pediátrica	1			1
Oftalmologia	6			6
Oftalmologia Glaucoma	1			
Oncologia	0			0
Ortopedia Geral	49			49
Otorrinolaringologia	8			8
Pneumologia	4			4
Pré Natal de Alto Risco	1			1
Ressonância	0			0
Retossigmoidoscopia	0			0
Reumatologia	1			1
Risco Cirúrgico	0			0
Urologia	3			3
Urologia Cirúrgica	3			
Pacientes tratamento em Barretos	0			
Hemodiálise 1 paciente - Seções.	52			
TOTAL	150	0	0	150

CONTROLE DE ENDEMIAS

CICLO 1						
NUMERO DE IMOVEIS VISITADOS, TODOS OS IMOVEIS VISITADOS INCLUINDO PENDÊNCIA	IMOVEIS EXISTENTES	% EXEC. CICLO 1	INDICE DE PENDÊNCIA %	IMOVEIS FECHADOS	IMOVEIS RECUPERADOS	TRATAMENTO FOCAL
	2.156	38,44	9,42	91	4	29
CICLO 2						
NUMERO DE IMOVEIS VISITADOS, TODOS OS IMOVEIS VISITADOS INCLUINDO PENDÊNCIA	IMOVEIS EXISTENTES	% EXEC.	INDICE DE PENDÊNCIA %	IMOVEIS FECHADOS	IMOVEIS RECUPERADOS	TRATAMENTO FOCAL
	2.156	72,23%	9,22	159	4	43

NO primeiro e segundo ciclo, devido a grande demanda de notificações de dengue, a equipe foi deslocada para fazer os bloqueios e mutirão de limpeza diminuindo o índice de execução.

ZOONOSES

PROCEDIMENTO / PERÍODO	1º QUAD	2º QUAD	3º QUAD	TOTAL
Atendimentos	188			188
Testes de Leishimaniose	32			32
Vacinação Anti-rábica Canina Campanha	*			0
Vacinação Anti-rábica Felina Campanha	*			0
Eutanásias	21			21
Palestras	*			0
Acompanhamento de Notificação por Mordedura Canina/Felina	3			3

ESTATÍSTICA AMBULATORIAL - ATÉ O PRIMEIRO QUADRIMESTRE

HOSPITAL

PROCEDIMENTO / PERÍODO		1º QUAD	2º QUAD	3º QUAD	TOTAL
AVEIAM	Atendimento de Urgência c/ Observação até 24 hs em A. E.	256			256
	Administração de medicamento em A. B.	5.905			5905
	Administração de medicamento em A. E.	279			279
	Procedimento de P. A.	3.032			3032
	Avaliação Antropométrica	878			878
	Inalação/Nebulização.	123			123
	Retirada de Pontos de Cirurgias Básicas	7			7
	Retirada de Corpo Estranho da Cavidade Nasal e Auditiva	1			1
	Curativo Grau I C/ ou S/ Debridamento	73			73
	Excisão d Lesão e/ou Sutura Ferimento da Pele Anexos e Mucosa	34			34
	Deslocamento de Paciente/Transporte Terrestre	77			77
	Eletrocardiograma	56			56
	Glicemia Capilar	145			145
	Internações - Dengue	7			7
	Internações - Infecção do Trato Urinário - ITU	2			2
	Internações - Infecção Intestinal	1			1
	Internações - Gastroenterocolite Aguda - GECA	2			2
	Internações - Angina Instável	1			1
	Internações - Pneumonia	9			9
	Internações - Bronquite	1			1
	Internações - Doença Inflamatória da Pelve DIP	1			1
	Internações - Desnutrição	1			1
	Internações - Cálculo do Rim	1			1
	Internações - Desnutrição	1			1
	Internações - Infec. Aguda Vias Aéreas Superiores	1			1
	Internações -Doença Pulmonar Crônica Obstrutiva	3			3
	Ultrassonografia	400			400
	Raio X	986			986
	Consulta Médica	5.684			5684
	TOTAL	17967	0	0	17967

ESTATÍSTICA - LABORATÓRIO				
UMS / HOSPITAL "NOSSA SENHORA DO PERPÉTUO SOCORRO"				
MESES	1º QUAD	2º QUAD	3º QUAD	TOTAL
ACIDO URICO	218			218
DOSAGEM AMILASE	56			56
ANTICORPOS ANTI HIV1 + HIV 2	22			
ANTISETOPTOLISINA ASLO	8			8
BILIRRUBINA TOTAL E FRAÇÕES	87			87
CÁLCIO	111			111
CREATINOFOSFOQUINASE FRAÇÃO MS	2			2
COAGULOGRAMA	44			44
COLESTEROL (LDL)	74			74
COLESTEROLTOTAL E FRAÇÕES	228			228
COLESTEROL (HDL)	114			114
COLESTEROL TOTAL	118			118
CONTHAS PLAQUETAS	80			80
CREATININA	361			361
ERITROGRAMA	0			0
FATOR REUMATOIDE TESTE DE LATEX	67			67
FOSFATASE ALCALINA	130			130
GAMA GLUTAMIL GLUTAMIL-TRANSFERASE	136			136
GLICOSE	504			504
HEMOGLOBINA GLICOLISADA	198			198
HEMOGRAMA COMPLETO	875			875
HEMATOCRITO	0			0
HEMOGLOBINA (INSTABILIDADE A 37 Cº)	0			0
LEUCOGRAMA	0			0
MAGNÉSIO	17			17
MUCO PROTEÍNAS	2			2
PARASITOLÓGICO DE FEZES	75			75
PESQUISA DE BAAR LINFA	1			1
PESQUISA DE BAAR ESCARRO	13			13
PESQUISA DE BETA HCG	47			47
PESQUISA DE SANGUE OCULTO NAS FEZES	0			0
PESQUISA ELEMENTOS ANORMAIS NA URINA	0			0
POTASSIO	275			275
PROTEINA C. REATIVA	299			299
PROTEÍNAS TOTAIS E FRAÇÕES	149			149
PROVA DE RETAÇÃO DO COAGULO	0			0
SODIO	288			288
SOROLOGIA PARA DENGUE	17			17
TEMPO DE COAGULAÇÃO	0			0
TEMPO DE SANGRAMENTO	0			0
TESTE GRAVIDEZ	0			0
TESTE PARA SIFILIS	0			0
TESTE TIRAGEM HIV	0			0
TESTE DE COOMBS INDIRETO	20			20
TGO/TGP	584			584
TIPAGEM SANGUINEA GRUPO FATOR RH	46			46
TIROXINA T4	0			0
TOXOPLASMOSE IGG	6			6
TOXOPLASMOSE IGM	5			5
TRIIODOTIRONINA	0			0
TRIGLICÉRIDES	332			332
URÉIA	363			363
URINA TIPO I	624			624
VDRL INCLUSIVE QUANTITATIVO	29			29
VELOCIDADE HEMOSSSEDIMENTAÇÃO (VHS)	18			18
EXAMES ENCAMINHADOS AO LACEN	32			32
Total	6675	0	0	6675

INDICADORES DE SAÚDE PARA 2019 E 2020 - PROPOSTA ESTADUAL

Nº	Tipo	Indicador	2020		
			2020	1º Quad	Total
1	U	MORTALIDADE PREMATURA.	8	1	1
2	E	PROPORÇÃO DE ÓBITOS DE MULHERES EM IDADE FÉRTIL (10 A 49 ANOS) INVESTIGADOS.	100,00%	0,00%	0%
3	U	PROPORÇÃO DE REGISTROS DE ÓBITOS COM CAUSA BÁSICA DEFINIDA. (óbitos estão em investigação sobre a causa básica e podem sofrer alteração nos dados até o fechamento do Sistema de Informação de Mortalidade - SIM)	90,00%	71,43%	91%
4	U	PROPORÇÃO DE VACINAS SELECIONADAS DO CALENDÁRIO NACIONAL DE VACINAÇÃO PARA CRIANÇAS MENORES DE DOIS ANOS DE IDADE - Pentavalente (3ª dose), Pneumocócica 10-valente (2ª dose), Poliomielite (3ª dose) E Tríplice Viral (1ª dose) - COM COBERTURA VACINAL PRECONIZADA.	75,00%	90,00%	80,00%
5	U	PROPORÇÃO DE CASOS DE DOENÇAS DE NOTIFICAÇÃO COMPULSÓRIA IMEDIATA (DNCI) ENCERRADOS EM ATÉ 60 DIAS APÓS NOTIFICAÇÃO.	80,00%	80,00%	*
6	U	PROPORÇÃO DE CURA DOS CASOS NOVOS DE HANSENÍASE DIAGNOSTICADOS NOS ANOS DE COORTES.	90,00%	*	*
7	E	NÚMERO DE CASOS AUTÓCTONES DE MALÁRIA			
8	U	NÚMERO DE CASOS NOVOS DE SÍFILIS CONGÊNITA EM MENORES DE UM ANO DE IDADE.	0	0	0
9	U	NÚMERO DE CASOS NOVOS DE AIDS EM MEMORES DE 5 ANOS.	0	0	0
10	U	PROPORÇÃO DE ANÁLISES REALIZADAS EM AMOSTRAS DE ÁGUA PARA CONSUMO HUMANO QUANTO AOS PARÂMETROS COLIFORMES TOTAIS, CLORO RESIDUAL LIVRE E TURBIDEZ.	100,00%	0,00%	0%
11	U	RAZÃO DE EXAMES CITOPATOLÓGICOS DO COLO DO ÚTERO EM MULHERES DE 25 A 64 ANOS NA POPULAÇÃO RESIDENTE DE DETERMINADO LOCAL E A POPULAÇÃO DA MESMA FAIXA ETÁRIA.	0,61	0,11	0,11
12	U	RAZÃO DE EXAMES DE MAMOGRAFIA DE RASTREAMENTO REALIZADOS EM MULHERES DE 50 A 69 ANOS NA POPULAÇÃO RESIDENTE DE DETERMINADO LOCAL E POPULAÇÃO DA MESMA FAIXA ETÁRIA.(Pelos cálculos do estado no terceiro quadrimestre o município ficou 0,00 no 3º Quad, no entanto o município está com uma parceria com o Hospital do Amor em Nova Andradina e pelos cálculos da equipe municipal Alcançou 0,05).	0,21	0,06	0,06
13	U	PROPORÇÃO DE PARTO NORMAL NO SISTEMA ÚNICO DE SAÚDE E NA SAÚDE SUPLEMENTAR.	25,00%	0,00%	0,00%

14	U	PROPORÇÃO DE GRAVIDEZ NA ADOLESCÊNCIA ENTRE FAIXAS ETÁRIAS 10 A 19 ANOS.	14,00%	10,00%	10,00%
15	U	TAXA DE MORTALIDADE INFANTIL (ÓBITOS MENOS DE 1 ANO)	0	0	0
		TAXA DE MORTALIDADE NEONATAL PRECOSE (ÓBITOS DE 0 A 6 DIAS)	0	0	0
		TAXA DE MORTALIDADE NEONATAL TARDIA (ÓBITOS DE 7 A 27 DIAS)	0	0	0
		TAXA DE MORTALIDADE NEONATAL PÓS-NEONATAL (ÓBITOS DE 28 A 364 DIAS)	0	0	0
16	U	NÚMERO DE ÓBITOS MATERNS EM DETERMINADO PERÍODO E LOCAL DE RESIDÊNCIA.	0	0	0
17	U	COBERTURA POPULACIONAL ESTIMADA PELAS EQUIPES DE ATENÇÃO BÁSICA.	91,24%	87,89%	87,89%
18	U	COBERTURA DE ACOMPANHAMENTO DAS CONDICIONALIDADES DE SAÚDE DO PROGRAMA BOLSA FAMÍLIA (PBF).	80,48%	0,00%	0,00%
19	U	COBERTURA POPULACIONAL ESTIMADA DE SAÚDE BUCAL NA ATENÇÃO BÁSICA.	100,00%	100,00%	100,00%
20	U	PERCENTUAL DE MUNICÍPIOS QUE REALIZAM NO MÍNIMO SEIS GRUPOS DE AÇÕES DE VIGILÂNCIA SANITÁRIA CONSIDERADAS NECESSÁRIAS A TODOS OS MUNICÍPIOS NO ANO.	100,00%	100,00%	100,00%
21	E	AÇÕES DE MATRICIAMENTO REALIZADAS POR CAPS COM EQUIPES DE ATENÇÃO BÁSICA			
22	U	NÚMERO DE CICLOS QUE ATINGIRAM MÍNIMO DE 80% DE COBERTURA DE IMÓVEIS VISITADOS PARA CONTROLE VETORIAL DA DENGUE.(2 ciclos no quadrimestre)	6	0	1
23	U	PROPORÇÃO DE PREENCHIMENTO DO CAMPO "OCUPAÇÃO" NAS NOTIFICAÇÕES DE AGRAVOS RELACIONADOS AO TRABALHO.	100,00%	100,00%	100,00%

Tipo Federal- Estadual	Descrição	Ano	DEPOSITADO EM	VALOR
ESTADUAL	CUSTEIO DE AÇÕES E SERVIÇOS NO ENFRENTAMENTO DA COVID-19.	2020	ABRIL DE 2.020	R\$ 80.000,00
ESTADUAL	FUNDO A FUNDO DESTINADO AO CUSTEIO DA ATENÇÃO BÁSICA	2020	NOVEMBRO DE 2.019	R\$ 200.000,00

1º Relatório Detalhado do Quadrimestre Anterior 2020

ALINE CRISTINA DE SOUZA SILVA
Secretário(a) de Saúde

Sumário

1. Identificação

- 1.1. Informações Territoriais
- 1.2. Secretaria de Saúde
- 1.3. Informações da Gestão
- 1.4. Fundo de Saúde
- 1.5. Plano de Saúde
- 1.6. Informações sobre Regionalização
- 1.7. Conselho de Saúde
- 1.8. Casa Legislativa

2. Introdução

3. Dados Demográficos e de Morbimortalidade

- 3.1. População estimada por sexo e faixa etária
- 3.2. Nascidos Vivos
- 3.3. Principais causas de internação
- 3.4. Mortalidade por grupos de causas

4. Dados da Produção de Serviços no SUS

- 4.1. Produção de Atenção Básica
- 4.2. Produção de Urgência e Emergência por Grupo de Procedimentos
- 4.3. Produção de Atenção Psicossocial por Forma de Organização
- 4.4. Produção de Atenção Ambulatorial Especializada e Hospitalar por Grupo de Procedimentos
- 4.5. Produção de Assistência Farmacêutica
- 4.6. Produção de Vigilância em Saúde por Grupo de Procedimentos

5. Rede Física Prestadora de Serviços ao SUS

- 5.1. Por tipo de estabelecimento e gestão
- 5.2. Por natureza jurídica
- 5.3. Consórcios em saúde

6. Profissionais de Saúde Trabalhando no SUS

7. Programação Anual de Saúde - PAS

- 7.1. Diretrizes, objetivos, metas e indicadores

8. Indicadores de Pactuação Interfederativa

9. Execução Orçamentária e Financeira

- 9.1. Execução da programação por fonte, subfunção e natureza da despesa
- 9.2. Indicadores financeiros
- 9.3. Relatório Resumido da Execução Orçamentária (RREO)

10. Auditorias

11. Análises e Considerações Gerais

1. Identificação

1.1. Informações Territoriais

UF	MS
Município	SANTA RITA DO PARDO
Região de Saúde	Três Lagoas
Área	6.141,62 Km ²
População	7.851 Hab
Densidade Populacional	2 Hab/Km ²

Fonte: Departamento de Informática do SUS (DATASUS)

Data da consulta: 02/12/2020

1.2. Secretaria de Saúde

Nome do Órgão	SECRETARIA MUNICIPAL DE SAUDE PUBLICA
Número CNES	5542480
CNPJ	A informação não foi identificada na base de dados
Endereço	RUA JOAQUIM CECILIO DE LIMA 1507
Email	A informação não foi identificada na base de dados
Telefone	(67) 3591-1621

Fonte: Cadastro Nacional de Estabelecimentos de Saúde (CNES)

Data da consulta: 02/12/2020

1.3. Informações da Gestão

Prefeito(a)	CACILDO DAGNO PEREIRA
Secretário(a) de Saúde em Exercício	ALINE CRISTINA DE SOUZA SILVA
E-mail secretário(a)	saude.srp.ms@gmail.com
Telefone secretário(a)	6735911621

Fonte: Sistema de Informações sobre Orçamentos Públicos em Saúde (SIOPS)

Data da consulta: 02/12/2020

1.4. Fundo de Saúde

Instrumento de criação	LEI
Data de criação	05/1997
CNPJ	12.022.274/0001-60
Natureza Jurídica	FUNDO PUBLICO DA ADMINISTRACAO DIRETA MUNICIPAL
Nome do Gestor do Fundo	Gabriela Maria Rodrigues de Lima

Fonte: Sistema de Informações sobre Orçamentos Públicos em Saúde (SIOPS)

Data da consulta: 02/12/2020

1.5. Plano de Saúde

Período do Plano de Saúde	2018-2021
Status do Plano	Aprovado

Fonte: Departamento de Informática do SUS (DATASUS)

Data da consulta: 02/09/2019

1.6. Informações sobre Regionalização

Região de Saúde: Três Lagoas

Município	Área (Km²)	População (Hab)	Densidade
APARECIDA DO TABOADO	2750.13	25745	9,36
BATAGUASSU	2416.718	23024	9,53
BRASILÂNDIA	5806.892	11872	2,04
CASSILÂNDIA	3649.83	21939	6,01
INOCÊNCIA	5776.261	7610	1,32
PARANAIBA	5402.778	42148	7,80
SANTA RITA DO PARDO	6141.615	7851	1,28
SELVÍRIA	3258.653	6529	2,00
TRÊS LAGOAS	10206.37	121388	11,89
ÁGUA CLARA	11031.073	15522	1,41

Fonte: Departamento de Informática do SUS (DATASUS)

Ano de referência: 2019

1.7. Conselho de Saúde

Instrumento Legal de Criação	LEI	
Endereço	Rua João Gregório Rodrigues 1275 Casa Centro	
E-mail	pr.robortogs@hotmail.com	
Telefone	6796373634	
Nome do Presidente	Roberto Gomes da Silva	
Número de conselheiros por segmento	Usuários	7
	Governo	2
	Trabalhadores	2
	Prestadores	2

Fonte: Sistema de Informações sobre Orçamentos Públicos em Saúde (SIOPS)

Ano de referência: 202002

• Considerações

CNPJ do FMS: 12.022.274/0001-60

email; saude.srp.ms@gmail.com

2. Introdução

- Análises e Considerações sobre Introdução

O presente relatório é uma ferramenta que visa mostrar as atividades desenvolvidas na área de Saúde Pública em Santa Rita do Pardo- MS, através dos serviços prestados nas Unidades que compõem o Sistema Municipal, sendo: Hospital Municipal Nossa Senhora do Perpétuo Socorro, Unidade Básica de Saúde José Francisco Pereira, Unidade de Saúde da Família José Gisfredo, Unidade de Saúde Família Nair Fernandes Alves, Unidade Móvel Odontológica, Unidade de Controle de Vetores, Unidade de Vigilância Sanitária, Unidade de Vigilância Epidemiológica, Zoonoses, Academia da Saúde e Dispensário de Medicamentos da Farmácia Básica.

Composto por demonstrativos financeiros, de estrutura bem como de atendimentos, metas e ações em saúde, desenvolvidas e ofertadas à população pela SESP no 1º Quadrimestre de 2020. Portanto, além de atender ao artigo 36 da Lei Complementar nº141/2012 representa importante instrumento para acompanhar, avaliar as ações e serviços do Sistema Único de Saúde no âmbito municipal assim norteando o planejamento em saúde.

3. Dados Demográficos e de Morbimortalidade

3.1. População estimada por sexo e faixa etária

Período: 2020

Faixa Etária	Masculino	Feminino	Total
0 a 4 anos	319	304	623
5 a 9 anos	310	295	605
10 a 14 anos	270	246	516
15 a 19 anos	283	262	545
20 a 29 anos	674	646	1320
30 a 39 anos	585	564	1149
40 a 49 anos	641	628	1269
50 a 59 anos	469	410	879
60 a 69 anos	275	238	513
70 a 79 anos	188	161	349
80 anos e mais	75	57	132
Total	4089	3811	7900

Fonte: Estimativas preliminares elaboradas pelo Ministério da Saúde/SVS/CGIAE (DataSUS/Tabnet)
Data da consulta: 02/12/2020.

3.2. Nascidos Vivos

Número de nascidos vivos por residência da mãe.

Unidade Federação	2016	2017	2018
Santa Rita do Pardo	19	84	25

Fonte: Sistema de Informações sobre Nascidos Vivos (MS/SVS/DASIS/SINASC)
Data da consulta: 02/12/2020.

3.3. Principais causas de internação

Morbidade Hospitalar de residentes, segundo capítulo da CID-10.

Capítulo CID-10	2016	2017	2018	2019	2020
I. Algumas doenças infecciosas e parasitárias	10	4	13	4	12
II. Neoplasias (tumores)	6	5	9	5	5
III. Doenças sangue órgãos hemat e transt imunitár	-	2	2	3	-
IV. Doenças endócrinas nutricionais e metabólicas	1	1	2	3	1
V. Transtornos mentais e comportamentais	1	-	1	3	1
VI. Doenças do sistema nervoso	-	4	1	-	-
VII. Doenças do olho e anexos	-	-	-	-	-
VIII. Doenças do ouvido e da apófise mastóide	-	1	-	-	-
IX. Doenças do aparelho circulatório	-	10	8	9	7
X. Doenças do aparelho respiratório	11	33	20	27	12
XI. Doenças do aparelho digestivo	6	10	6	9	3
XII. Doenças da pele e do tecido subcutâneo	3	1	-	6	-
XIII. Doenças sist osteomuscular e tec conjuntivo	-	1	-	3	1
XIV. Doenças do aparelho geniturinário	5	7	21	19	5

Capítulo CID-10	2016	2017	2018	2019	2020
XV. Gravidez parto e puerpério	9	2	9	9	4
XVI. Algumas afec originadas no período perinatal	-	-	4	-	-
XVII.Malf cong deformid e anomalias cromossômicas	1	-	-	-	-
XVIII.Sint sinais e achad anorm ex clín e laborat	1	1	-	1	-
XIX. Lesões enven e alg out conseq causas externas	11	19	6	11	11
XX. Causas externas de morbidade e mortalidade	-	-	-	-	-
XXI. Contatos com serviços de saúde	-	-	-	2	1
CID 10ª Revisão não disponível ou não preenchido	-	-	-	-	-
Total	65	101	102	114	63

Fonte: Sistema de Informações Hospitalares do SUS (SIH/SUS)
Data da consulta: 02/12/2020.

Obs.: A atualização dos valores relativos ao último período ocorrem simultaneamente ao carregamento dos dados no Tabnet/DATASUS.

3.4. Mortalidade por grupos de causas

Mortalidade de residentes, segundo capítulo CID-10

Capítulo CID-10	2016	2017	2018
I. Algumas doenças infecciosas e parasitárias	-	-	1
II. Neoplasias (tumores)	4	6	8
III. Doenças sangue órgãos hemat e transt imunitár	-	-	-
IV. Doenças endócrinas nutricionais e metabólicas	1	4	-
V. Transtornos mentais e comportamentais	-	-	1
VI. Doenças do sistema nervoso	-	-	1
VII. Doenças do olho e anexos	-	-	-
VIII. Doenças do ouvido e da apófise mastóide	-	-	-
IX. Doenças do aparelho circulatório	9	9	9
X. Doenças do aparelho respiratório	3	4	3
XI. Doenças do aparelho digestivo	1	5	1
XII. Doenças da pele e do tecido subcutâneo	-	-	-
XIII. Doenças sist osteomuscular e tec conjuntivo	-	-	-
XIV. Doenças do aparelho geniturinário	-	-	2
XV. Gravidez parto e puerpério	-	-	-
XVI. Algumas afec originadas no período perinatal	-	-	-
XVII.Malf cong deformid e anomalias cromossômicas	-	-	-
XVIII.Sint sinais e achad anorm ex clín e laborat	3	-	1
XIX. Lesões enven e alg out conseq causas externas	-	-	-
XX. Causas externas de morbidade e mortalidade	9	9	4
XXI. Contatos com serviços de saúde	-	-	-
XXII.Códigos para propósitos especiais	-	-	-
Total	30	37	31

Fonte: Sistema de Informações sobre Mortalidade (MS/SVS/CGIAE/SIM-TABNET)
Data da consulta: 02/12/2020.

• Análises e Considerações sobre Dados Demográficos e de Morbimortalidade

No ano de 2016 celebrado convênio para partos com a Irmandade Santa Casa de Bataguassu os bebês nasciam na cidade de Bataguassu, nasceram aproximadamente 64 crianças, enquanto que em 2018 nasceram aproximadamente 57 crianças.

4. Dados da Produção de Serviços no SUS

4.1. Produção de Atenção Básica

Considerando a verificação da inconsistência dos dados provenientes do SISAB, a Secretaria de Atenção Primária à Saúde (SAPS) solicitou a retirada dos dados da Atenção Básica disponibilizados pelos tabuladores do CMD até que os dados sejam corrigidos pela equipe da SAPS.

Em decorrência disso, informamos que o quadro 4.1 Produção da Atenção Básica dos Relatórios - RDQ e RAG permanecerá indisponível até a correção pela referida área. Dessa maneira, os gestores devem informar os dados relativos a produção da Atenção Básica, utilizando os dados das bases locais no campo Análise e Considerações.

4.2. Produção de Urgência e Emergência por Grupo de Procedimentos

Caráter de atendimento: Urgência

Grupo procedimento	Sistema de Informações Ambulatoriais		Sistema de Informações Hospitalares	
	Qtd. aprovada	Valor aprovado	AIH Pagas	Valor total
01 Ações de promoção e prevenção em saúde	-	-	-	-
02 Procedimentos com finalidade diagnóstica	-	-	-	-
03 Procedimentos clínicos	-	-	-	-
04 Procedimentos cirúrgicos	-	-	-	-
05 Transplantes de órgãos, tecidos e células	-	-	-	-
06 Medicamentos	-	-	-	-
07 Órteses, próteses e materiais especiais	-	-	-	-
08 Ações complementares da atenção à saúde	-	-	-	-
Total	-	-	-	-

Fonte: Sistemas de Informações Ambulatoriais do SUS (SIA/SUS) e Sistema de Informações Hospitalares do SUS (SIH/SUS)

Data da consulta: 29/12/2020.

1º RDQA - Período de Referência: Janeiro a Abril

2º RDQA - Período de Referência: Maio a Agosto

3º RDQA - Período de Referência: Setembro a Dezembro

4.3. Produção de Atenção Psicossocial por Forma de Organização

Não há informações cadastradas para o período

4.4. Produção de Atenção Ambulatorial Especializada e Hospitalar por Grupo de Procedimentos

Grupo procedimento	Sistema de Informações Ambulatoriais		Sistema de Informações Hospitalares	
	Qtd. aprovada	Valor aprovado	AIH Pagas	Valor total
01 Ações de promoção e prevenção em saúde	219	-	-	-
02 Procedimentos com finalidade diagnóstica	15	-	-	-
03 Procedimentos clínicos	6705	-	-	-
04 Procedimentos cirúrgicos	27	-	-	-
05 Transplantes de órgãos, tecidos e células	-	-	-	-
06 Medicamentos	-	-	-	-
07 Órteses, próteses e materiais especiais	-	-	-	-
08 Ações complementares da atenção à saúde	-	-	-	-
Total	6966	-	-	-

Fonte: Sistema de Informações Ambulatoriais do SUS (SIA/SUS) e Sistema de Informações Hospitalares do SUS (SIH/SUS)

Data da consulta: 29/12/2020.

1º RDQA - Período de Referência: Janeiro a Abril

2º RDQA - Período de Referência: Maio a Agosto

3º RDQA - Período de Referência: Setembro a Dezembro

4.5. Produção de Assistência Farmacêutica

Esse item refere-se ao componente especializado da assistência farmacêutica, sob gestão da esfera estadual.
Portanto, não há produção sob gestão municipal.

4.6. Produção de Vigilância em Saúde por Grupo de Procedimentos

Financiamento: Vigilância em Saúde

Grupo procedimento	Sistema de Informações Ambulatoriais	
	Qtd. aprovada	Valor aprovado
01 Ações de promoção e prevenção em saúde	66	-
Total	66	-

Fonte: Sistemas de Informações Ambulatoriais do SUS (SIA/SUS)

1º RDQA - Período de Referência: Janeiro a Abril

2º RDQA - Período de Referência: Maio a Agosto

3º RDQA - Período de Referência: Setembro a Dezembro

Data da consulta: 29/12/2020.

• Análises e Considerações sobre Dados da Produção de Serviços no SUS

Administração de medicamentos em AB	135
Administração de medicamentos em AE	0
Administração de Medicamentos Hansen	0
Administração de Medicamentos TB	12
Aplicação de Insulina	32
Aspiração	0
Atendimento de Urgência em AB/Obs até 24hs.	0
Atividade Coletiva Educação em Saúde	7
Avaliação Antropométrica	145
BCF	0
Coleta de Material para Exame Laboratorial	38
Coleta Preventiva Câncer	18
Curativo	339
Dextro	213
Discussão de Caso	0
Grupos Operativos/Saúde Coletiva ESFs	2
Gesso/Mobilização	0
Inalação	5
Injeção	0
Lavagem Otorrinolaringológica	0
Procedimento de P.A.	1.782
Retirada de Corpo Estranho	0
Retirada de Pontos	53
Reuniões com a Equipe ESFs	7
Sondagem Vesical	10
Soroterapia	0
Sutura	10
Temperatura	0
Teste Rápido HIV	13
Teste Rápido HIV Gestante	29
Teste Rápido HCV	6
Teste Rápido HCV Gestante	8
Teste Rápido HBV	12
Teste Rápido HBV Gestante	25
Teste Rápido Sífilis Gestante	10
Teste Rápido Sífilis	3
Triagem pré-Natal (Exame do Dedinho)	15
Triagem Neonatal (Exame do Pezinho)	25
Visita Domiciliar Médica	64
Visita Domiciliar ACS	6943
Visita Domiciliar Enfermeiro	93
Visita Domiciliar Técnico de Enfermagem	124
TOTAL	10178

Consulta com Identificação Casos Novos TB	0
Consulta Compartilhada ESFs	0
Consulta DST/AIDS	1

Consulta de enfermagem	0
Consulta Fisioterapia	336
Consulta Fonaudiologa	60
Consulta Fumante	4
Consulta Hipertenso	432
Consulta Médica - outras	1267
Consulta Nutricionista	28
Consulta Obstétrica/Ginecologia	169
Consulta Para Avaliação Clínica do Fumante	0
Consulta Pediatria	173
Consulta Pré Natal	14
Consulta Pré Natal - Enfermagem (Parceiro)	0
Consulta do Hipertenso	0
Consulta Puericultura	1
Consulta Psiquiatria	159
Consulta a puerpera	3
Consulta Psicóloga	191
Consulta do diabético	321
TOTAL	3159

Consulta Puericultura	25
Consulta Diabético	19
Consulta DST/AIDS	2
Consulta Hipertenso	25
Consulta Para Avaliação Clínica do Fumante	2
Consulta Pré Natal - Enfermagem (Parceiro)	5
Consulta Pré Natal	22
Consulta de Enfermagem - Outras	270
Consulta a puerpera	16
TOTAL	386
Ação Saúde	2
Atendimento Compartilhado	2
Atendimento Domiciliar	14
Atendimento Individual - Assistente Social	2
Atendimento Individual - Fonoaudiologo	3
Atendimento Individual - Psicologo	40
Atendimento Integrado	4
Grupos	9
Procedimento Coletivo	3
Reuniões Com Outras Equipes da Saúde	62
Reuniões Internas	35
Reuniões Intersetoriais	9
Visita Domiciliar	49
TOTAL	234
Grupos Operativos	2
Avaliação Procedimento Coletivos	44
Atendimentos Individuais Domiciliares	0
Reuniões com Equipes de Saúde(NAF, ESF, etc)	6
Educação em Saúde	2
TOTAL	54

PROCEDIMENTO / PERÍODO	1º QUAD
Medicamentos Entregues	7.664
USUÁRIOS	2.119

ESTATÍSTICA - MEDICAMENTO DE ALTO CUSTO	
CASA DA SAÚDE	1º QUAD
NUMERO DE PESSOAS ATENDIDAS - MÉDIA MENSAL	45

ESTATÍSTICA - IMUNIZAÇÃO	
PROCEDIMENTO / PERÍODO	1º QUAD
BCG	20
DPT/HB/HIB	97
Dupla Adulto	110
Febre Amarela	241
Hepatite A - Pediátrica	25
Hepatite B	45
HPV Quadrivalente - Meninas/Menios	39
Influenza	2827
Meningo C Conjugada	11
Oral de Rotavírus Humano	65
Pneumocócica 10V	95

Pneumocócica 23V	1
Poliomielite Inativada	93
Poliomielite Oral	57
Raiva em Cultivo Celular Vero/Embrião	6
Tetra Viral	22
Tríplice Bacteriana	58
Tríplice Bacterian Acelular (Adulto) - DPTA	33
Tríplice Viral	133
Varicela (Atenuada)	41
TOTAL	4019

2020

ESTATÍSTICA - AÇÕES DA VIGILÂNCIA SANITÁRIA

VISA - VIGILÂNCIA SANITÁRIA

PROCEDIMENTO / PERÍODO	1º QAUD
Inspeção Comércio de Alimento e Drograria	11
Coleta de Água	0
Emissão de Alvara de Licenciamento Sanitário	24
Recebimento de Denuncias	3
Atendimento das Denuncias	3
Investigação de Surtos de infecção em Serviços de Saúde	0
Inspeção de Estabelecimento Sujeito a Vigilância Sanitária	26
Cadastro de Estabelecimento Sujeito a Vigilância Sanitária	2
Atividade Educativa par a População	2
Ações Educativas	8
TOTAL	79

ESTATÍSTICA - AGRAVOS NOTIFICADOS

VIGEP - VIGILÂNCIA EPIDEMIOLÓGICA

PROCEDIMENTO / PERÍODO	1º QAUD
HEPATITES VIRAIS	3
CONJUNTIVITE	0
CANDIDIASE	4
BRUCELOSE	
HANSENIASE	0
ACIDENTE DE TRABALHO/COM EXP. A MATERIAL BIOLÓGICO	0
ACIDENTE DE TRABALHO GRAVE	5
TOXOPLASMOSE	2
TUBERCULOSE	0
LEISHMANIOSE VISCERAL	0
VIOLÊNCIA INTERPESSOAL/AUTOPROVOCADA	4
CONDILOMA ACUMINADO	0
VARICELA	1
SIFILIS EM GESTANTE	2
SIFILIS	1
HIV	0
CITOMEGALOVÍRUS	0
ROTAVÍRUS	0
ACIDENTES POR ANIMAIS PEÇONHENTOS	3
DOENÇA DE CHAGAS	0
INTOXICAÇÃO EXÓGENA	1
ATENDIMENTO ANTI-RÁBICO	3
ZIKA VÍRUS	0
DENGUE	129
TOTAL	158

ESTATÍSTICA - PRODUÇÃO ODONTOLÓGICA

UOM - UNIDADE MÓVEL ODONTOLÓGICA" USF "JOSE GISFREDO" / ESF

"NAIR FERNANDES ALVES"

PROCEDIMENTOS / PERÍODO	1ºQUAD
Atividade Educativa	4
Acesso a polpa Dentária e Medicação	9
Aplicação de Selante por dente	89
Aplicação Tópica c/ Fluor por sessão	11
ATF por Sessão	11
Primeira Consulta Programática	129
Capeamento Pulpar	4
Atendimento de urgência em Atenção Básica	10
Cimentação de Prótese Dentária	0
Consulta Intermediária/Consulta de Retorno	30
Controle da Placa Bacteriana	0
Exame Epidemiológico	0
Cariostático por dente	1
Curativo de Demora com ou sem Preparo Biomecânico	16
Drenagem a Abscesso	0
Evidenciação de placa	0

Exodontia dente Decíduo	20
Exodontia dente Permanente	63
Inserção de substâncias restauradoras por dente	0
Necropulpectomia em dente decíduo ou permanente	0
Profilaxia/Remoção de Placa Bacteriana	46
Radiografia periapical, interproximal	1
Raspagem, Alisamento e Polimento por Hemi-arcada	0
Raspagem, Alisamento e Polimento Supragengivais	18
Raspagem, Alisamento e Polimento Subgengivais	18
Remoção de placa bacteriana	0
Restauração de dente permante posterior	86
Retirada de Pontos	8
Restauração dente decíduo	32
Selamento provisório de cavidadde	98
Restauração de dente permante anterior	26
Pupotomia dentária	0
Restauracao Fotopolimerizavel de uma Face	0
Restauração Fotopolimerizavel duas ou mais faces	0
Sutura	0
Tratamento Completado	77
Tratamento de Alveolite	0
Incisão e drenagem de abscesso na boca	0
Prescrição medicamentosa	0
Reunião com equipe	0
Encaminhamentos Especialidade	0
Visita Domiciliar	0
TOTAL	807

2.020

ESTATÍSTICA - REGULAÇÃO

PROCEDIMENTO / PERÍODO

1º QAUD

Acolhimento-Centro espec. reabilitação	0
Audiometria	1
Angiologia	0
Buco Maxilo Facial	0
Cardiologia	1
Cardiologia Hemodinâmica	0
Cateterismo	0
Cirurgia Geral	8
Cirurgia de Cabeça e Pescoço	1
Cirurgia Pediátrica	0
Cirurgia Plástica	0
Coleta Preventiva Câncer (Hospital do Amor)	0
Colonoscopia	0
Cuidados Estomas	2
Cirurgia Torácica	1
Densitometria	1
Dermatologia	0
Ecocardiograma	0
Eletrocardiograma	0
Eletroneuromiograma (ENM)	0
Estomas	0
Endocrinologia	1
Endoscopia	5
Fisiatria	2
Gastroenterologia	2
Ginecologia Cirúrgica	3
Hematologia	0
Infectologia	2
Mamografia (Hospital do Amor)	0
Mastologia	2
Nefrologia	2
Neurocirurgia Geral	0
Neurologia	8
Neurologia Pediatrica	1
Oftalmologia	6
Oftalmologia Glaucoma	1
Oncologia	0
Ortopedia Geral	49
Otorrinolaringologia	8
Pneumologia	4
Pré Natal de Alto Risco	1
Proctologia	0
Ressonância	0
Retosigmoidoscopia	0
Reumatologia	1
Risco Cirúrgico	0
Urologia	3

Urologia Cirúrgica	3
Pacientes tratamento em Barretos	0
Hemodiálise 1 paciente - Seções.	52
TOTAL	150

CONTROLE DE ENDEMIAS

CICLO 3

NUMERO DE IMOVEIS VISITADOS, TODOS OS IMOVEIS VISITADOS INCLUINDO PENDÊNCIA	IMOVEIS EXISTENTES	% EXEC. CICLO 1	INDICE DE PENDÊNCIA %	IMOVEIS FECHADOS	IMOVEIS RECUPERADOS	TRATAMENTO FOCAL
	2.190	94,32	6,39	146	6	93

CICLO 4

NUMERO DE IMOVEIS VISITADOS, TODOS OS IMOVEIS VISITADOS INCLUINDO PENDÊNCIA	IMOVEIS EXISTENTES	% EXEC.	INDICE DE PENDÊNCIA %	IMOVEIS FECHADOS	IMOVEIS RECUPERADOS	TRATAMENTO FOCAL
	2.204	94,92%	5,99	147	15	80

NO primeiro e segundo ciclo, devido a grande demanda de notificações de dengue, a equipe foi deslocada para fazer os bloqueios e mutirão de limpeza diminuindo o índice de execução.

ZOONOSES

PROCEDIMENTO / PERÍODO	1º QUAD
Atendimentos	188
Testes de Leishimaniose	32
Vacinação Anti-rábica Canina Campanha	*
Vacinação Anti-rábica Felina Campanha	*
Eutanásias	21
Palestras	*
Acompanhamento de Acidentes por animais peçonhentos	
Acompanhamento de Notificação por Mordedura Canina/Felina	3

ESTATÍSTICA AMBULATORIAL - ATÉ O PRIMEIRO QUADRIMESTRE HOSPITAL

PROCEDIMENTO / PERÍODO	1º QUAD
Atendimento de Urgência c/ Observação até 24 hs em A. E.	256
Administração de medicamento em A. B.	5.905
Administração de medicamento em A. E.	279
Procedimento de P. A.	3.032
Avaliação Antropométrica	878
Inalação/Nebulização.	123
Retirada de Pontos de Cirurgias Básicas	7
Retirada de Corpo Estranho da Cavidade Nasal e Auditiva	1
Curativo Grau I C/ ou S/ Debridamento	73
Excisão d Lesão e/ou Sutura Ferimento da Pele Anexos e Mucosa	34
Deslocamento de Paciente/Transporte Terrestre	77
Eletrocardiograma	56
Glicemia Capilar	145
Internações - Dengue	7
Internações - Infecção do Trato Urinário - ITU	2
Internações - Infecção Intestinal	1
Internações - Gastroenterocolite Aguda - GECA	2
AVEIAM	1
Internações - Angina Instável	0
Internações - Diabetes	0
Internações - Estreptocóccias	0
Internações - Pneumonia	9
Internações - Bronquite	1
Internações - Doença Inflamatória da Pelve DIP	1
Internações - Desnutrição	1
Internações - Cálculo do Rim	1
Internações - Desnutrição	1
Internações - Infec. Aguda Vias Aéreas Superiores	1

Internações - Celulite de outras partes dos Membros	0
Internações - Outras Colelitíases	0
Internações - Insuficiência Cardíaca Congestiva	0
Internações - Infecção por Coronavírus	0
Internações -Doença Pulmonar Crônica Obstrutiva	3
Ultrassonografia	400
Raio X	986
Consulta Médica	5.684
TOTAL	17967

ESTATÍSTICA - LABORATÓRIO

UMS / HOSPITAL "NOSSA SENHORA DO PERPÉTUO SOCORRO"

MESES	1º QUAD
ACIDO URICO	218
DOSAGEM AMILASE	56
ANTICORPOS ANTI HIV1 + HIV 2	22
ANTISETOPTOLISINA ASLO	8
BILIRRUBINA TOTAL E FRAÇÕES	87
CÁLCIO	111
CREATINOFOSFOQUINASE FRAÇÃO MS	2
COAGULOGAMA	44
COLESTEROL (LDL)	74
COLESTEROLTOTAL E FRAÇÕES	228
COLESTEROL (HDL)	114
COLESTEROL TOTAL	118
CONTAGEM PLAQUETAS	80
CREATININA	361
ERITROGRAMA	0
FATOR REUMATOIDE TESTE DE LATEX	67
FOSFATASE ALCALINA	130
GAMA GLUTAMIL GLUTAMIL-TRANSFERASE	136
GLICOSE	504
HBSAG	0
HEMOGLOBINA GLICOLISADA	198
HEMOGRAMA COMPLETO	875
HEMATOCRITO	0
HEMOGLOBINA (INSTABILIDADE A 37 Cº)	0
LEUCOGRAMA	0
MAGNÉSIO	17
MUCO PROTEÍNAS	2
PARASITOLÓGICO DE FEZES	75
PESQUISA DE BAAR LINFA	1
PESQUISA DE BAAR ESCARRO	13
PESQUISA DE BETA HCG	47
PESQUISA DE SANGUE OCULTO NAS FEZES	0
PESQUISA ELEMENTOS ANORMAIS NA URINA	0
POTASSIO	275
PROTEINA C. REATIVA	299
PROTEÍNAS TOTAIS E FRAÇÕES	149
PROVA DE RETAÇÃO DO COAGULO	0
SODIO	288
SOROLOGIA PARA DENGUE	17
TEMPO DE COAGULAÇÃO	0
TEMPO DE SANGRAMENTO	0
TESTE GRAVIDEZ	0
TESTE PARA SIFILIS	0
TESTE TIRAGEM HIV	0
TESTE DE COOMBS INDIRETO	20
TGO/TGP	584
TIPAGEM SANGUINEA GRUPO FATOR RH	46
TIROXINA T4	0
TOXOPLASMOSE IGG	6
TOXOPLASMOSE IGM	5
TRIIODOTIRONINA	0
TRIGLICÉRIDES	332
URÉIA	363
URINA TIPO I	624
VDRL INCLUSIVE QUANTITATIVO	29
VELOCIDADE HEMOSSÉDIMENTAÇÃO (VHS)	18
EXAMES ENCAMINHADOS AO LACEN	32
Total	6675

5. Rede Física Prestadora de Serviços ao SUS

5.1. Por tipo de estabelecimento e gestão

Período 04/2020

Rede física de estabelecimentos de saúde por tipo de estabelecimentos				
Tipo de Estabelecimento	Dupla	Estadual	Municipal	Total
CENTRO DE SAUDE/UNIDADE BASICA	0	0	3	3
UNIDADE MISTA	1	0	0	1
UNIDADE MOVEL TERRESTRE	0	0	1	1
CENTRAL DE GESTAO EM SAUDE	0	0	1	1
POLO ACADEMIA DA SAUDE	0	0	1	1
Total	1	0	6	7

Fonte: Cadastro Nacional de Estabelecimentos de Saúde (CNES)

Data da consulta: 02/12/2020.

5.2. Por natureza jurídica

Período 04/2020

Rede física de estabelecimentos de saúde por natureza jurídica				
Natureza jurídica	Municipal	Estadual	Dupla	Total
ADMINISTRACAO PUBLICA				
MUNICIPIO	6	0	1	7
PESSOAS FISICAS				
Total	6	0	1	7

Fonte: Cadastro Nacional de Estabelecimentos de Saúde (CNES)

Data da consulta: 02/12/2020.

5.3. Consórcios em saúde

O ente não está vinculado a consórcio público em saúde

- Análises e Considerações sobre Rede Física Prestadora de Serviços ao SUS

Hospital Municipal é de gestão Mista Estado e Município através do HPP - Contratualização de Hospital de Pequeno porte.

6. Profissionais de Saúde Trabalhando no SUS

Período 02/2020

Postos de trabalho ocupados, por ocupação e forma de contratação						
Adm. do Estabelecimento	Formas de contratação	CBOs médicos	CBOs enfermeiro	CBOs (outros) nível superior	CBOs (outros) nível médio	CBOs ACS
Pública (NJ grupo 1, ou 201-1, 203-8)	Estatutários e empregados públicos (0101, 0102)	0	0	10	11	19
	Intermediados por outra entidade (08)	1	0	0	0	0
	Autônomos (0209, 0210)	0	0	0	0	0
	Residentes e estagiários (05, 06)	0	0	0	0	0
	Bolsistas (07)	0	0	0	0	0
	Informais (09)	0	0	1	0	0
Privada (NJ grupos 2 - exceto 201-1, 203-8 -, 3, 4 e 5)	Intermediados por outra entidade (08)	0	0	0	0	0
	Celetistas (0105)	0	0	0	0	0
	Autônomos (0209, 0210)	0	0	0	0	0
	Residentes e estagiários (05, 06)	0	0	0	0	0
	Bolsistas (07)	0	0	0	0	0
	Informais (09)	0	0	0	0	0
	Servidores públicos cedidos para a iniciativa privada (10)	0	0	0	0	0

Postos de trabalho ocupados, por Contrato Temporário e Cargos em Comissão						
Adm. do Estabelecimento	Formas de contratação	CBOs médicos	CBOs enfermeiro	CBOs (outros) nível superior	CBOs (outros) nível médio	CBOs ACS
Pública (NJ grupo 1, ou 201-1, 203-8)	Contratos temporários e cargos em comissão (010301, 0104)	4	1	3	2	0
Privada (NJ grupos 2 - exceto 201-1, 203-8 -, 3, 4 e 5)	Contratos temporários e cargos em comissão (010302, 0104)	0	0	0	0	0

Fonte: Cadastro Nacional de Estabelecimentos de Saúde (CNES)

Data da consulta: 21/07/2020.

Postos de trabalho ocupados, por ocupação e forma de contratação						
Adm. do Estabelecimento	Formas de contratação	2016	2017	2018	2019	
Pública (NJ grupo 1, ou 201-1, 203-8)	Bolsistas (07)	23	23	19	21	
	Estatutários e empregados públicos (0101, 0102)	791	788	842	805	
	Informais (09)	0	0	0	2	
	Intermediados por outra entidade (08)	0	0	0	7	

Postos de trabalho ocupados, por Contrato Temporário e Cargos em Comissão						
Adm. do Estabelecimento	Formas de contratação	2016	2017	2018	2019	
Pública (NJ grupo 1, ou 201-1, 203-8)	Contratos temporários e cargos em comissão (010301, 0104)	4	56	83	157	

Fonte: Cadastro Nacional de Estabelecimentos de Saúde (CNES)

Data da consulta: 21/07/2020.

- Análises e Considerações sobre Profissionais de Saúde Trabalhando no SUS

Estatutários e empregados públicos, aproximadamente 120 profissionais

7. Programação Anual de Saúde - PAS

7.1. Diretrizes, objetivos, metas e indicadores

DIRETRIZ Nº 1 - Ampliar o acesso e fortalecer a atenção básica, com ênfase na APS. Para o fortalecimento da Atenção Primária como primeiro nível do sistema de saúde, será mantida como estratégia essencial a saúde da família.

OBJETIVO Nº 1.1 - Ampliar o acesso da população aos serviços e promover a qualidade, a integralidade, a equidade e a humanização na atenção à saúde.

Descrição da Meta	Indicador para monitoramento e avaliação da meta	Linha-Base	Meta 2020	Unidade de medida	Resultado	Meta Plano(2018-2021)	Unidade de medida	% meta alcançada
1. -Manutenção Recursos Humanos para as equipes de Atenção Básica;	Cobertura populacional estimada pelas equipes de Atenção Básica		100	0	87,89	100,00	Percentual	87,89
2. Fortalecer a Atenção Básica na coordenação do cuidado e ordenamento da Rede de Atenção à Saúde	Cobertura populacional estimada de saúde bucal na atenção básica		100	0	100	90,00	Percentual	100,00
3. Implantar equipe de Saúde da Família na Zona Rural	Ampliar o número de famílias visitadas por ACS nos Assentamentos Mutum e Avaré		1	0	1	1	Número	100,00
4. Qualificar o trabalho de informação do ACS	Equipes estratégicas da APS mantidas. - Percentual de população do município cadastrada na ESF.		1	0	60	2	Número	100,00

DIRETRIZ Nº 2 - Ampliação do acesso e aperfeiçoamento da assistência ambulatorial e hospitalar especializada.

OBJETIVO Nº 2.1 - Ampliar o acesso da população aos serviços e promover a qualidade, a integralidade, a equidade e a humanização na atenção à saúde.

Descrição da Meta	Indicador para monitoramento e avaliação da meta	Linha-Base	Meta 2020	Unidade de medida	Resultado	Meta Plano(2018-2021)	Unidade de medida	% meta alcançada
1. Garantir o funcionamento das Unidades de Atenção Especializada.	Porcentagem de unidades especializadas em funcionamento.		100	0	100	100,00	Percentual	100,00
2. Manter o programa de humanização na atenção especializada	Número de unidades com equipe mínima preconizada pelo Ministério da Saúde ou através da avaliação de indicadores.		1	0	2	100	Número	100,00
3. Aquisição de equipamentos permanentes para a Atenção especializada.	Adquirir ambulâncias, veículos, equipamentos e os aparelhos necessários para a manutenção da atenção especializada. "UMS"		1	0	<input checked="" type="checkbox"/> Sem Apuração	1	Número	
4. Promover ações educativas de saúde em parceria com a atenção básica.	Ações educativas realizadas em conjunto com os demais níveis de assistência		10	0	20	2	Número	200,00

DIRETRIZ Nº 3 - Implementação da Assistência Farmacêutica

OBJETIVO Nº 3.1 - garantir o acesso da população aos medicamentos e serviços farmacêuticos de que necessita, com a promoção do uso seguro e racional desses serviços

Descrição da Meta	Indicador para monitoramento e avaliação da meta	Linha-Base	Meta 2020	Unidade de medida	Resultado	Meta Plano(2018-2021)	Unidade de medida	% meta alcançada
1. Prescrições atendidas	Manutenção da assistência farmacêutica		80	0	90	90,00	Percentual	112,50

DIRETRIZ Nº 4 - Aperfeiçoamento da atenção a segmentos populacionais vulneráveis e das intervenções específicas

OBJETIVO Nº 4.1 - Ampliar o acesso da população aos serviços e promover a qualidade, a integralidade, a equidade e a humanização na atenção à saúde.

Descrição da Meta	Indicador para monitoramento e avaliação da meta	Limite Base	Meta 2020	Unidade de medida	Resultado	Meta Plano (2018-2021)	Unidade de medida	% meta alcançada
1. Garantir o atendimento das crianças através da rede de saúde municipal	Taxa de mortalidade infantil		1	0	0	100	Número	100,00
2. Capacitar às equipes de atenção básica, garantindo apoio e manutenção da política nacional da saúde criança.	Proporção de vacinas selecionadas do Calendário Nacional de Vacinação para crianças menores de dois anos de idade - Pentavalente 3ª dose, Pneumocócica 10-valente 2ª dose, Poliomielite 3ª dose e Tríplice viral 1ª dose - com cobertura vacinal preconizada		100	0	95	80,00	Percentual	95,00
3. Capacitar às equipes de atenção básica, garantindo apoio e manutenção da política nacional da saúde criança.	Número de casos novos de aids em menores de 5 anos.		100	0	0	100,00	Percentual	100,00
4. Capacitar às equipes de atenção básica, garantindo apoio e manutenção da política nacional da saúde criança.	Número de casos novos de sífilis congênita em menores de um ano de idade		100	0	0	100,00	Percentual	100,00
5. Investir na Manutenção do quadro de Recursos humanos profissional Ginecologista e Obstetra.	Manter a política de saúde da mulher		1	0	1	1	Número	100,00
6. Implementar a Saúde do Homem.	percentual das ações da política de saúde do homem realizadas		60	0	50	20,00	Percentual	83,33
7. - Oferecer atendimento de saúde mental para a população.	Nº de grupos terapêuticos de álcool e drogas/usuários/familiares. - Nº de consultas em Psiquiatria, encaminhadas via SISREG e Sistema de Regulação de Consultas e Exames.		1	0	50	50,00	Percentual	100,00
8. Qualificar o serviço de apoio saúde mental.	Nº de atendimento de psicólogos/grupos nas UBSs, garantindo a execução dos grupos de atendimento nas UBSs por meio do trabalho dos psicólogos e das assistentes sociais.		100	0	100	80,00	Percentual	100,00
9. Implantar ações de alimentação saudável. - Garantir profissional nutricionista inserido no sistema de atenção à saúde.	Nº de ações educativas sobre a alimentação saudável		100	0	12	80,00	Percentual	100,00
10. Implementar grupos de Hipertensão e Diabetes em todas as Unidades de Atenção Básica com ênfase na prática de atividades física. - Garantir a distribuição de insulinas aos insulino-dependentes.	Nº de grupos de atividades físicas, com a população de grupo de risco, em parceria com a academia da saúde. - Nº de unidades de saúde realizando ações de prevenção e diagnóstico precoce do câncer de boca na Atenção Primária Saúde e APS.		100	0	6	100,00	Percentual	100,00

DIRETRIZ Nº 5 - Aperfeiçoamento e fortalecimento da gestão do SUS.

OBJETIVO Nº 5.1 - Fortalecer a gestão do SUS visando melhorar e aperfeiçoar a capacidade resolutiva das ações e serviços prestados à população.

Descrição da Meta	Indicador para monitoramento e avaliação da meta	Linha-Base	Meta 2020	Unidade de medida	Resultado	Meta Plano(2019-2021)	Unidade de medida	% meta alcançada
1. Realizar audiências públicas	Nº de audiência pública realizadas conforme Lei complementar 141/12		100	0	2	100,00	Percentual	100,00
2. Interligar o Sistema de Informática	Nº de unidade de saúde com os sistemas de informações interligados em rede e alimentando os sistemas de informação do ministério da saúde.		1	0	8	8	Número	100,00
3. Investir em qualificação e fixação de profissionais para o SUS. Desprezarizar o trabalho em saúde nos serviços do SUS da esfera pública na Região de Saúde.	- Proporção de trabalhadores da Saúde com vínculos protegidos - Concursos Realizados. -		100	0	100	100,00	Percentual	100,00
4. - Manter a Política Municipal de Educação Permanente, visando à qualificação dos servidores do SUS.	- Proporção de ações de educação permanente implementadas e/ou realizadas.		100	0	100	80,00	Percentual	100,00
5. - Reformas unidades de saúde da atenção básica. - Reformas unidades de saúde da atenção Especial zada. - Manter a conservação dos prédios de todos os setores de saúde. - Garantir a manutenção preventiva e corretiva em 100% dos equipamentos odontológico, fisioterápicos, equipamentos hospitalares, equipamentos de ar condicionado e outros. (Exemplos: Esfigmo, Balanças adultos e pediátricos, Termômetros, Câmara de Vacina, equipamentos de fisioterapia entre outros).	- Nº de contratos para manutenção de equipamentos. - Nº de computadores adquiridos e estrutura de rede. - Nº de Unidades de Saúde reformadas/ampliadas. - Nº de computadores adquiridos e estrutura de rede		100	0	0	80,00	Percentual	0
6. - Garantir veículo para atendimento das equipes de atenção básica.	Número de veículos atendidos.	1	0	1	1	1	Número	100,00
7. - Garantir materiais como camisetas, calçados, crachás, filtro solar de qualidade, bolsa e guarda chuva para os ACS e ACE e demais servidores que executam trabalho de campo. - Implementar ações de educação permanente para qualificação das redes de atenção, pactuadas na CIR e aprovadas na CIB.	- Materiais Adquiridos	3	0	0	0	3	Número	0
8. Adquirir computadores e estruturar a rede de informatização para implantação do prontuário eletrônico e PEC	Nº de computadores adquiridos e estrutura de rede. - 8 unidades de saúde		10	0	0	8	Número	0

DIRETRIZ Nº 6 - Ampliação e fortalecimento da participação e do controle social

OBJETIVO Nº 6.1 - Contribuir para o empoderamento dos diversos segmentos da sociedade civil no exercício do controle social do SUS. Diretrizes

Descrição da Meta	Indicador para monitoramento e avaliação da meta	Linha-Base	Meta 2020	Unidade de medida	Resultado	Meta Plano(2019-2021)	Unidade de medida	% meta alcançada
1. - Fortalecer a gestão participativa. - Garantir a realização das Reuniões Ordinárias do Conselho. - Garantir a realização da Conferência Municipal de Saúde. - Garantir a estruturação do Conselho Municipal de Saúde, com aquisição de mobiliário, equipamentos. - Promover uma qualificação/ano para os conselheiros. - Realizar Audiências Públicas de Saúde, conforme exigências do art. 36 da Lei Complementar nº 141/2012, dando ampla divulgação à população.	- Conferências/Plenárias realizadas. - Nº de reuniões do CMS realizadas no ano. - Nº de equipamentos adquiridos. - Nº de qualificações e nº de conselheiros qualificados. - Nº de Audiências Públicas Realizadas.		10	0	1	1	Número	10,00

DIRETRIZ Nº 7 - Desenvolvimento e fortalecimento da promoção da saúde.

OBJETIVO Nº 7.1 - Promover e participar da adoção de medidas voltadas à prevenção e ao controle de determinantes e condicionantes da saúde da população.

Descrição da Meta	Indicador para monitoramento e avaliação da meta	Linha-Base	Meta 2020	Unidade de medida	Resultado	Meta Plano(2019-2021)	Unidade de medida	% meta alcançada
1. - Manutenção do Programa de prevenção ao tabagismo no município, com capacitação das equipes de trabalho nas Unidades de Atenção Básica. - Implementar atividades de prevenção à violência. - Implantar ações de Educação ambiental.	- Número de unidades de saúde com o Programa de controle do Tabagismo. - Número de unidades de saúde com serviço de notificação de violência doméstica, sexual e outras violências implantado. - Número de ações voltadas para a prevenção das violências (Interpessoal e autoprovocada).		100	0	3	80,00	Percentual	100,00

OBJETIVO Nº 8.1 - Prevenir e controlar doenças, agravos e riscos à saúde da população decorrentes da produção e do consumo de bens e serviços.

Descrição da Meta	Indicador para monitoramento e avaliação da meta	Linha Base	Meta 2020	Unidade de medida	Resultado	Meta Plano(2019-2021)	Unidade de medida	% meta alcançada
1. - Ampliar as ações para cura dos casos novos de Hanseníase. - Ampliar as ações para cura dos casos novos de tuberculose. - Implementar as ações de imunização. - Reduzir a incidência de AIDS em menores de 5 anos. - Organizar a estrutura de recursos humanos na vigilância sanitária. - Ampliar a Frota de Veículos para atender as vigilâncias em saúde. - Fortalecer a vigilância de Saúde do trabalhador. - Vacinar 80% cães e gatos à vacina antirrábica (rotina e campanhas). - Realizar no mínimo 80% de cobertura de imóveis visitados para controle vetorial da dengue. - Executar ações do Programa Vigilância conforme pactuação, aos parâmetros coliformes totais, cloro residual livre e turbidez. - Atualizar em 100% o cadastro dos estabelecimentos sujeitos à ação da VISA em parceria com o Departamento de Fiscalização Tributária. - Inspeccionar 100% de Serviços de Saúde e Estabelecimentos Farmacêuticos. - Capacitar os técnicos da VISA em áreas de Interesse. - Realizar orientações técnicas e elaborar manuais para estabelecimentos assistenciais de saúde e de interesse à saúde, e também para a população em geral contemplando a legislaçãosanitária.	- Número de notificações com casos de doenças ou agravos relacionados ao trabalho notificados. - Proporção de testes de HIV realizados em pacientes de TB. - Proporção de casos novos de TB pulmonar bacilífera curados. - Proporção de registro de óbitos com causa básica definida. - Casos notificados de 74IDS em crianças menores de cinco anos de idade, segundo município de residência e ano de diagnóstico. - Proporção de cura de casos novos de hanseníase diagnosticado nos anos das coortes. - Proporção de cães vacinados na campanha e na rotina de vacinação antirrábica canina. - Nº de ciclos que atingiram mínimo de 80% de cobertura de imóveis visitados. - Proporção de análises realizadas em amostras de água para consumo humano quanto aos parâmetros coliformes totais, cloro residual livre e turbidez. - Porcentagem de cadastros atualizados. - Porcentagem de inspeções. - Nº de Capacitações - Nº de ações sobre orientações realizadas no ano.		100	0	100	80,00	Percentual	100,00

Demonstrativo de vinculação das metas anualizadas com a Subfunção

Subfunções da Saúde	Descrição das Metas por Subfunção	Meta programada para o exercício
122 - Administração Geral	-Manutenção Recursos Humanos para as equipes de Atenção Básica;	100,00
	- Ampliar as ações para cura dos casos novos de Hanseníase. - Ampliar as ações para cura dos casos novos de tuberculose. - Implementar as ações de imunização. - Reduzir a incidência de AIDS em menores de 5 anos. - Organizar a estrutura de recursos humanos na vigilância sanitária. - Ampliar a Frota de Veículos para atender as vigilâncias em saúde. - Fortalecer a vigilância de Saúde do trabalhador. - Vacinar 80% cães e gatos à vacina antirrábica (rotina e campanhas). - Realizar no mínimo 80% de cobertura de imóveis visitados para controle vetorial da dengue. - Executar ações do Programa Vigilância conforme pactuação, aos parâmetros coliformes totais, cloro residual livre e turbidez. - Atualizar em 100% o cadastro dos estabelecimentos sujeitos à ação da VISA em parceria com o Departamento de Fiscalização Tributária. - Inspeccionar 100% de Serviços de Saúde e Estabelecimentos Farmacêuticos. - Capacitar os técnicos da VISA em áreas de Interesse. - Realizar orientações técnicas e elaborar manuais para estabelecimentos assistenciais de saúde e de interesse à saúde, e também para a população em geral contemplando a legislaçãosanitária.	100,00
	- Manutenção do Programa de prevenção ao tabagismo no município, com capacitação das equipes de trabalho nas Unidades de Atenção Básica. - Implementar atividades de prevenção à violência. - Implantar ações de Educação ambiental.	3,00
	- Fortalecer a gestão participativa. - Garantir a realização das Reuniões Ordinárias do Conselho. - Garantir a realização da Conferência Municipal de Saúde. - Garantir a estruturação do Conselho Municipal de Saúde, com aquisição de mobiliário, equipamentos. - Promover uma qualificação/ano para os conselheiros. - Realizar Audiências Públicas de Saúde, conforme exigências do art. 36 da Lei Complementar nº 141/2012, dando ampla divulgação à população.	1
	Realizar audiências públicas	2,00
	Garantir o atendimento das crianças através da rede de saúde municipal	0
	Prescrições atendidas	90,00
	Garantir o funcionamento das Unidades da Atenção Especializada.	100,00
	Fortalecer a Atenção Básica na coordenação do cuidado e ordenamento da Rede de Atenção à Saúde	100,00
	Interligar o Sistema de Informática	8
	Capacitar às equipes de atenção básica, garantindo apoio e manutenção da política nacional da saúde criança.	95,00
	Manter o programa de humanização na atenção especializada	2
	Implantar equipe de Saúde da Família na Zona Rural	1
	Investir em qualificação e fixação de profissionais para o SUS. Desprecarizar o trabalho em saúde nos serviços do SUS da esfera pública na Região de Saúde.	100,00
	Capacitar às equipes de atenção básica, garantindo apoio e manutenção da política nacional da saúde criança.	0,00
	Aquisição de equipamentos permanentes para a Atenção especializada.	
	Qualificar o trabalho de informação do ACS	60
	- Manter a Política Municipal de Educação Permanente, visando à qualificação dos servidores do SUS.	100,00
	Promover ações educativas de saúde em parceria com a atenção básica.	20
	Capacitar às equipes de atenção básica, garantindo apoio e manutenção da política nacional da saúde criança.	0,00
	Investir na Manutenção do quadro de Recursos humanos profissional Ginecologista e Obstetra.	1
	- Reformas unidades de saúde da atenção básica. - Reformas unidades de saúde da atenção Especializada. - Manter a conservação dos prédios de todos os setores de saúde. - Garantir a manutenção preventiva e corretiva em 100% dos equipamentos odontológico, fisioterápicos, equipamentos hospitalares, equipamentos de ar condicionado e outros. (Exemplos: Esfigmo, Balanças adultos e pediátricos, Termômetros, Câmara de Vacina, equipamentos de fisioterapia entre outros).	0,00

	Implementar a Saúde do Homem.	50,00
	- Garantir veículo para atendimento das equipes de atenção básica.	1
	- Oferecer atendimento de saúde mental para a população.	50,00
	- Garantir materiais como camisetas, calçados, crachás, filtro solar de qualidade, bolsa e guarda chuva para os ACS e ACE e demais servidores que executam trabalho de campo. - Implementar ações de educação permanente para qualificação das redes de atenção, pactuadas na CIR e aprovadas na CIB.	0
	Qualificar o serviço de apoio saúde mental.	100,00
	Adquirir computadores e estruturar a rede de informatização para implantação do prontuário eletrônico e PEC	0
	Implantar ações de alimentação saudável. - Garantir profissional nutricionista inserido no sistema de atenção à saúde.	12,00
	Implementar grupos de Hipertensão e Diabetes em todas as Unidades da Atenção Básica com ênfase na prática de atividades física. - Garantir a distribuição de insulinas aos insulino-dependentes.	6,00
301 - Atenção Básica	-Manutenção Recursos Humanos para as equipes de Atenção Básica;	100,00
	- Manutenção do Programa de prevenção ao tabagismo no município, com capacitação das equipes de trabalho nas Unidades de Atenção Básica. - Implementar atividades de prevenção à violência. - Implantar ações de Educação ambiental.	3,00
	Garantir o atendimento das crianças através da rede de saúde municipal	0
	Prescrições atendidas	90,00
	Fortalecer a Atenção Básica na coordenação do cuidado e ordenamento da Rede de Atenção à Saúde	100,00
	Interligar o Sistema de Informática	8
	Capacitar as equipes de atenção básica, garantindo apoio e manutenção da política nacional da saúde criança.	95,00
	Implantar equipe de Saúde da Família na Zona Rural	1
	Investir em qualificação e fixação de profissionais para o SUS. Desprezarizar o trabalho em saúde nos serviços do SUS da esfera pública na Região de Saúde.	100,00
	Capacitar às equipes de atenção básica, garantindo apoio e manutenção da política nacional da saúde criança.	0,00
	Qualificar o trabalho de informação do ACS	60
	- Manter a Política Municipal de Educação Permanente, visando à qualificação dos servidores do SUS.	100,00
	Promover ações educativas de saúde em parceria com a atenção básica.	20
	Capacitar as equipes de atenção básica, garantindo apoio e manutenção da política nacional da saúde criança.	0,00
	- Reformas unidades de saúde da atenção básica. - Reformas unidades de saúde da atenção Especializada. - Manter a conservação dos prédios de todos os setores de saúde. - Garantir a manutenção preventiva e corretiva em 100% dos equipamentos odontológico, fisioterápicos, equipamentos hospitalares, equipamentos de ar condicionado e outros. (Exemplos: Esfigmo, Balanças adultos e pediátricos, Termômetros, Câmara de Vacina, equipamentos de fisioterapia entre outros).	0,00
	Implementar a Saúde do Homem.	50,00
	- Garantir veículo para atendimento das equipes de atenção básica.	1
	- Garantir materiais como camisetas, calçados, crachás, filtro solar de qualidade, bolsa e guarda chuva para os ACS e ACE e demais servidores que executam trabalho de campo. - Implementar ações de educação permanente para qualificação das redes de atenção, pactuadas na CIR e aprovadas na CIB.	0
	Qualificar o serviço de apoio saúde mental.	100,00
	Adquirir computadores e estruturar a rede de informatização para implantação do prontuário eletrônico e PEC	0
	Implantar ações de alimentação saudável. - Garantir profissional nutricionista inserido no sistema de atenção à saúde.	12,00
	Implementar grupos de Hipertensão e Diabetes em todas as Unidades da Atenção Básica com ênfase na prática de atividades física. - Garantir a distribuição de insulinas aos insulino-dependentes.	6,00
302 - Assistência Hospitalar e Ambulatorial	Garantir o funcionamento das Unidades da Atenção Especializada.	100,00
	Manter o programa de humanização na atenção especializada	2
	Interligar o Sistema de Informática	8
	Aquisição de equipamentos permanentes para a Atenção especializada.	
	Investir em qualificação e fixação de profissionais para o SUS. Desprezarizar o trabalho em saúde nos serviços do SUS da esfera pública na Região de Saúde.	100,00
	Promover ações educativas de saúde em parceria com a atenção básica.	20
	Investir na Manutenção do quadro de Recursos humanos profissional Ginecologista e Obstetra.	1
	- Reformas unidades de saúde da atenção básica. - Reformas unidades de saúde da atenção Especializada. - Manter a conservação dos prédios de todos os setores de saúde. - Garantir a manutenção preventiva e corretiva em 100% dos equipamentos odontológico, fisioterápicos, equipamentos hospitalares, equipamentos de ar condicionado e outros. (Exemplos: Esfigmo, Balanças adultos e pediátricos, Termômetros, Câmara de Vacina, equipamentos de fisioterapia entre outros).	0,00
	- Oferecer atendimento de saúde mental para a população.	50,00
	- Garantir materiais como camisetas, calçados, crachás, filtro solar de qualidade, bolsa e guarda chuva para os ACS e ACE e demais servidores que executam trabalho de campo. - Implementar ações de educação permanente para qualificação das redes de atenção, pactuadas na CIR e aprovadas na CIB.	0
	Adquirir computadores e estruturar a rede de informatização para implantação do prontuário eletrônico e PEC	0
303 - Suporte Profilático e Terapêutico	Adquirir computadores e estruturar a rede de informatização para implantação do prontuário eletrônico e PEC	10
	Implementar grupos de Hipertensão e Diabetes em todas as Unidades da Atenção Básica com ênfase na prática de atividades física. - Garantir a distribuição de insulinas aos insulino-dependentes.	6,00

304 - Vigilância Sanitária	- Manutenção do Programa de prevenção ao tabagismo no município, com capacitação das equipes de trabalho nas Unidades de Atenção Básica. - Implementar atividades de prevenção à violência. - Implantar ações de Educação ambiental.	100,00
	- Ampliar as ações para cura dos casos novos de Hanseníase. - Ampliar as ações para cura dos casos novos de tuberculose. - Implementar as ações de imunização. - Reduzir a incidência de AIDS em menores de 5 anos. - Organizar a estrutura de recursos humanos na vigilância sanitária. - Ampliar a Frota de Veículos para atender as vigilâncias em saúde. - Fortalecer a vigilância de Saúde do trabalhador. - Vacinar 80% cães e gatos com vacina antirrábica (rotina e campanhas). - Realizar no mínimo 80% de cobertura de imóveis visitados para controle vetorial da dengue. - Executar ações do Programa Vigilância conforme pactuação, aos parâmetros coliformes totais, cloro residual livre e turbidez. - Atualizar em 100% o cadastro dos estabelecimentos sujeitos à ação da VISA em parceria com o Departamento de Fiscalização Tributária. - Inspeccionar 100% de Serviços de Saúde e Estabelecimentos Farmacêuticos. - Capacitar os técnicos da VISA em áreas de Interesse. - Realizar orientações técnicas e elaborar manuais para estabelecimentos assistenciais de saúde e de interesse à saúde, e também para a população em geral contemplando a legislação sanitária.	100,00
	Interligar o Sistema de Informática	8
	Investir em qualificação e fixação de profissionais para o SUS. Desprecarizar o trabalho em saúde nos serviços do SUS da esfera pública na Região de Saúde.	100,00
	Promover ações educativas de saúde em parceria com a atenção básica.	20
	- Manter a Política Municipal de Educação Permanente, visando à qualificação dos servidores do SUS.	100,00
	- Garantir materiais como camisetas, calçados, crachás, filtro solar de qualidade, bolsa e guarda chuva para os ACS e ACE e demais servidores que executam trabalho de campo. - Implementar ações de educação permanente para qualificação das redes de atenção, pactuadas na CIR e aprovadas na CIB.	0
	Adquirir computadores e estruturar a rede de informatização para implantação do prontuário eletrônico e PEC	0
305 - Vigilância Epidemiológica	Prescrições atendidas	80,00
	- Ampliar as ações para cura dos casos novos de Hanseníase. - Ampliar as ações para cura dos casos novos de tuberculose. - Implementar as ações de imunização. - Reduzir a incidência de AIDS em menores de 5 anos. - Organizar a estrutura de recursos humanos na vigilância sanitária. - Ampliar a Frota de Veículos para atender as vigilâncias em saúde. - Fortalecer a vigilância de Saúde do trabalhador. - Vacinar 80% cães e gatos com vacina antirrábica (rotina e campanhas). - Realizar no mínimo 80% de cobertura de imóveis visitados para controle vetorial da dengue. - Executar ações do Programa Vigilância conforme pactuação, aos parâmetros coliformes totais, cloro residual livre e turbidez. - Atualizar em 100% o cadastro dos estabelecimentos sujeitos à ação da VISA em parceria com o Departamento de Fiscalização Tributária. - Inspeccionar 100% de Serviços de Saúde e Estabelecimentos Farmacêuticos. - Capacitar os técnicos da VISA em áreas de Interesse. - Realizar orientações técnicas e elaborar manuais para estabelecimentos assistenciais de saúde e de interesse à saúde, e também para a população em geral contemplando a legislação sanitária.	100,00
	- Manutenção do Programa de prevenção ao tabagismo no município, com capacitação das equipes de trabalho nas Unidades de Atenção Básica. - Implementar atividades de prevenção à violência. - Implantar ações de Educação ambiental.	3,00
	Garantir o atendimento das crianças através da rede de saúde municipal	0
	Interligar o Sistema de Informática	8
	Promover ações educativas de saúde em parceria com a atenção básica.	20
	- Manter a Política Municipal de Educação Permanente, visando à qualificação dos servidores do SUS.	100,00
	Implementar a Saúde do Homem.	50,00
	- Garantir materiais como camisetas, calçados, crachás, filtro solar de qualidade, bolsa e guarda chuva para os ACS e ACE e demais servidores que executam trabalho de campo. - Implementar ações de educação permanente para qualificação das redes de atenção, pactuadas na CIR e aprovadas na CIB.	0
	Adquirir computadores e estruturar a rede de informatização para implantação do prontuário eletrônico e PEC	0
306 - Alimentação e Nutrição	Garantir o atendimento das crianças através da rede de saúde municipal	1
	Interligar o Sistema de Informática	8
	Capacitar as equipes de atenção básica, garantindo apoio e manutenção da política nacional da saúde criança.	0,00
	Adquirir computadores e estruturar a rede de informatização para implantação do prontuário eletrônico e PEC	0
	Implantar ações de alimentação saudável. - Garantir profissional nutricionista inserido no sistema de atenção à saúde.	12,00
	Implementar grupos de Hipertensão e Diabetes em todas as Unidades de Atenção Básica com ênfase na prática de atividades física. - Garantir a distribuição de insulinas aos insulino-dependentes.	6,00

Demonstrativo da Programação de Despesas com Saúde por Subfunção, Natureza e Fonte									
Subfunções da Saúde	Natureza da Despesa	Receita de impostos e de transferências de impostos (receita própria - R\$)	Transferências de fundos e Fundos de Recursos do SUS, provenientes do Governo Federal (R\$)	Transferências de fundos ao Fundo de Recursos do SUS, provenientes do Governo Estadual (R\$)	Transferências de convênios destinados à Saúde (R\$)	Operações de Crédito vinculadas à Saúde (R\$)	Royalties do petróleo destinados à Saúde (R\$)	Outros recursos destinados à Saúde (R\$)	Total(R\$)
0 - Informações Complementares	Corrente	N/A	N/A	N/A	N/A	N/A	N/A	N/A	N/A
	Capital	N/A	N/A	N/A	N/A	N/A	N/A	N/A	N/A
122 - Administração Geral	Corrente	4.359.000,00	1.000,00	N/A	4.000,00	N/A	N/A	4.000,00	4.368.000,00
	Capital	2.900,00	1.000,00	N/A	N/A	N/A	N/A	N/A	3.000,00
301 - Atenção Básica	Corrente	313.000,00	852.000,00	161.000,00	N/A	N/A	N/A	N/A	1.326.000,00
	Capital	N/A	1.000,00	1.000,00	2.000,00	N/A	N/A	N/A	4.000,00
302 - Assistência Hospitalar e Ambulatorial	Corrente	1.573.252,74	51.000,00	157.000,00	2.000,00	N/A	N/A	492.061,45	2.275.314,19
	Capital	1.000,00	N/A	N/A	2.000,00	N/A	N/A	N/A	3.000,00
303 - Suporte Profilático e Terapêutico	Corrente	N/A	N/A	N/A	N/A	N/A	N/A	N/A	N/A
	Capital	N/A	N/A	N/A	N/A	N/A	N/A	N/A	N/A
304 - Vigilância Sanitária	Corrente	24.000,00	57.000,00	1.000,00	N/A	N/A	N/A	N/A	82.000,00
	Capital	N/A	1.000,00	N/A	N/A	N/A	N/A	N/A	1.000,00
305 - Vigilância Epidemiológica	Corrente	13.000,00	16.000,00	1.000,00	N/A	N/A	N/A	N/A	30.000,00
	Capital	N/A	N/A	N/A	N/A	N/A	N/A	N/A	N/A
306 - Alimentação e Nutrição	Corrente	N/A	N/A	N/A	N/A	N/A	N/A	N/A	N/A
	Capital	N/A	N/A	N/A	N/A	N/A	N/A	N/A	N/A

Fonte: DIGISUS Gestor - Módulo Planejamento (DIGISUSGMP) - Consulta Online

Data da consulta: 21/07/2020.

• Análises e Considerações sobre Programação Anual de Saúde - PAS

Indicadores sem apuração quadrimestral serão avaliados no relatório anual.

8. Indicadores de Pactuação Interfederativa

N	Indicador	Tipo	Meta ano 2020	Resultado do quadrimestre	% alcançada da meta	Unidade de Medida
1	Mortalidade prematura (de 30 a 69 anos) pelo conjunto das 4 principais DCNT (doenças do aparelho circulatório, câncer, diabetes e doenças respiratórias crônicas)	U	8	1	100,00	Número
2	Proporção de óbitos de mulheres em idade fértil (10 a 49 anos) investigados.	E	100,00	0,00	0	Percentual
3	Proporção de registro de óbitos com causa básica definida	U	90,00	71,43	71,43	Percentual
4	Proporção de vacinas selecionadas do Calendário Nacional de Vacinação para crianças menores de dois anos de idade - Pentavalente 3ª dose, Pneumocócica 10-valente 2ª dose, Poliomielite 3ª dose e Tríplice viral 1ª dose - com cobertura vacinal reconhecida	U	75,00	90,00	100,00	Percentual
5	Proporção de casos de doenças de notificação compulsória imediata (DNCI) encerrados em até 60 dias após notificação.	U	80,00	<input checked="" type="checkbox"/> Sem Apuração		Percentual
6	Proporção de cura dos casos novos de hanseníase diagnosticados nos anos das coortes	U	90,00	<input checked="" type="checkbox"/> Sem Apuração		Percentual
7	Número de Casos Autóctones de Malária	F	-	-	0	Número
8	Número de casos novos de sífilis congênita em menores de um ano de idade	U	0	0	100,00	Número
9	Número de casos novos de aids em menores de 5 anos.	U	0	0	100,00	Número
10	Proporção de análises realizadas em amostras de água para consumo humano quanto aos parâmetros coliformes totais, clo residual livre e turbidez	U	100,00	0,00	0	Percentual
11	Razão de exames citopatológicos do colo do útero em mulheres de 25 a 64 anos na população residente de determinado local e a população da mesma faixa etária	U	0,61	0,11	18,00	Razão
12	Razão de exames de mamografia de rastreamento realizados em mulheres de 50 a 69 anos na população residente de determinado local e população da mesma faixa etária.	U	0,21	0,06	28,50	Razão
13	Proporção de parto normal no Sistema Único de Saúde e na Saúde Suplementar	U	25,00	0,00	0	Percentual
14	Proporção de gravidez na adolescência entre as faixas etárias 10 a 19 anos	U	14,00	10,00	100,00	Percentual
15	Taxa de mortalidade infantil	U	0	0	100,00	Número
16	Número de óbitos maternos em determinado período e local de residência	U	0	0	100,00	Número
17	Cobertura populacional estimada pelas equipes de Atenção Básica	U	91,24	87,89	96,30	Percentual
18	Cobertura de acompanhamento das condicionalidades de Saúde do Programa Bolsa Família (PBF)	U	80,48	<input checked="" type="checkbox"/> Sem Apuração		Percentual
19	Cobertura populacional estimada de saúde bucal na atenção básica	U	100,00	100,00	100,00	Percentual
21	Ações de matriciamento sistemático realizadas por CAPS com equipes de Atenção Básica	E	-	-	0	Percentual
22	Número de ciclos que atingiram mínimo de 80% de cobertura de imóveis visitados para controle vetorial da dengue	U	6	0	0	Número
23	Proporção de preenchimento do campo ocupação nas notificações de agravos relacionados ao trabalho.	U	100,00	100,00	100,00	Percentual

Fonte: DIGISUS Gestor - Módulo Planejamento (DIGISUSGMP) - Consulta Online
Data da consulta: 21/07/2020.

• Análises e Considerações sobre Indicadores de Pactuação Interfederativa

Indicador 6 - Paciente em tratamento.

Indicador 10 - Lacen não estava recebendo água para amostra por falta de frascos adequados.

Indicador 18 - Indicador de apuração semestral

Indicador 22 - equipe foi deslocada para fazer bloqueio devido ao grande número de notificação.

<https://digisusgmp.saude.gov.br>

9. Execução Orçamentária e Financeira

9.1. Execução da programação por fonte, subfunção e natureza da despesa

Despesa Total em Saúde por Fonte e Subfunção										
Subfunções		Recursos Ordinários - Fonte Livre	Receitas de Impostos e de Transferência de Impostos - Saúde	Transferências Fundo a Fundo de Recursos do SUS provenientes do Governo Federal	Transferências Fundo a Fundo de Recursos do SUS provenientes do Governo Estadual	Transferências de Convênios destinadas a Saúde	Operações de Crédito vinculadas a Saúde	Royalties do Petróleo destinados a Saúde	Outros Recursos Destinados a Saúde	TOTAL
301 - Atenção Básica	Corrente	0,00	109.602,25	439.408,89	26.024,47	0,00	0,00	0,00	0,00	575.035,61
	Capital	0,00	0,00	24.842,00	0,00	0,00	0,00	0,00	0,00	24.842,00
302 - Assistência Hospitalar e Ambulatorial	Corrente	0,00	694.900,31	0,00	43.565,07	0,00	0,00	0,00	314.749,50	1.053.214,88
	Capital	0,00	7.000,00	0,00	0,00	0,00	0,00	0,00	0,00	7.000,00
303 - Suporte Profilático e Terapêutico	Corrente	0,00	0,00	0,00	0,00	0,00	0,00	0,00	0,00	0,00
	Capital	0,00	0,00	0,00	0,00	0,00	0,00	0,00	0,00	0,00
304 - Vigilância Sanitária	Corrente	0,00	11.820,81	24.726,74	0,00	0,00	0,00	0,00	0,00	36.547,55
	Capital	0,00	0,00	72.500,00	0,00	0,00	0,00	0,00	0,00	72.500,00
305 - Vigilância Epidemiológica	Corrente	0,00	108.997,93	11.277,17	0,00	0,00	0,00	0,00	0,00	120.275,05
	Capital	0,00	0,00	0,00	0,00	0,00	0,00	0,00	0,00	0,00
306 - Alimentação e Nutrição	Corrente	0,00	0,00	0,00	0,00	0,00	0,00	0,00	0,00	0,00
	Capital	0,00	0,00	0,00	0,00	0,00	0,00	0,00	0,00	0,00
Outras Subfunções	Corrente	0,00	1.311.176,89	0,00	0,00	0,00	0,00	0,00	0,00	1.311.176,89
	Capital	0,00	211.035,00	0,00	0,00	0,00	0,00	0,00	0,00	211.035,00
TOTAL		0,00	2.454.533,19	572.754,75	69.589,54	0,00	0,00	0,00	314.749,50	3.411.626,98

(*) ASPS: Ações e Serviços Públicos em Saúde

Fonte: Sistema de Informações sobre Orçamentos Públicos em Saúde (SIOPS)

Data da consulta: 03/12/2020.

9.2. Indicadores financeiros

Indicadores do Ente Federado		Transmissão Única
Indicador		
1.1	Participação da receita de impostos na receita total do Município	4,32 %
1.2	Participação das transferências Intergovernamentais na receita total do Município	89,95 %
1.3	Participação % das Transferências para a Saúde (SUS) no total de recursos transferidos para o Município	10,66 %
1.4	Participação % das Transferências da União para a Saúde no total de recursos transferidos para a saúde no Município	18,06 %
1.5	Participação % das Transferências da União para a Saúde (SUS) no total de Transferências da União para o Município	5,43 %
1.6	Participação % da Receita de Impostos e Transferências Constitucionais e Legais na Receita Total do Município	66,82 %
2.1	Despesa total com Saúde, em R\$/hab. sob a responsabilidade do Município, por habitante	R\$ 437,33
2.2	Participação da despesa com pessoal na despesa total com Saúde	50,78 %
2.3	Participação da despesa com medicamentos na despesa total com Saúde	5,35 %
2.4	Participação da desp. com serviços de terceiros - pessoa jurídica na despesa total com Saúde	24,81 %
2.5	Participação da despesa com investimentos na despesa total com Saúde	9,24 %
2.6	Despesas com Instituições Privadas Sem Fins Lucrativos	0,00 %
3.1	Participação das transferências para a Saúde em relação a despesa total do Município com saúde	44,45 %
3.2	Participação da receita própria aplicada em Saúde conforme a LC141/2012	23,68 %

Fonte: Sistema de Informações sobre Orçamentos Públicos em Saúde (SIOPS)

Data da consulta: 03/12/2020.

9.3. Relatório Resumido da Execução Orçamentária (RREO)

RECEITAS RESULTANTES DE IMPOSTOS E TRANSFERÊNCIAS CONSTITUCIONAIS E LEGAIS	PREVISÃO INICIAL	PREVISÃO ATUALIZADA (a)	RECEITAS REALIZADAS	
			Até o Bimestre (b)	% (b/a) x 100
RECEITA DE IMPOSTOS (I)	5.218.000,00	5.218.000,00	670.726,46	12,85
Receita Resultante do Imposto Predial e Territorial Urbano - IPTU	631.000,00	631.000,00	74.291,37	11,77
IPTU	415.000,00	415.000,00	187,02	0,05
Multas, Juros de Mora, Dívida Ativa e Outros Encargos do IPTU	216.000,00	216.000,00	74.104,35	34,31
Receita Resultante do Imposto sobre Serviços de Qualquer Natureza - ITBI	2.300.000,00	2.300.000,00	252.687,11	10,99
ITBI	2.200.000,00	2.200.000,00	252.687,11	11,49
Multas, Juros de Mora, Dívida Ativa e Outros Encargos do ITBI	100.000,00	100.000,00	0,00	0,00
Receita Resultante do Imposto sobre Serviços de Qualquer Natureza - ISS	1.787.000,00	1.787.000,00	217.602,48	12,18
ISS	1.787.000,00	1.787.000,00	213.159,07	11,93
Multas, Juros de Mora, Dívida Ativa e Outros Encargos do ISS	0,00	0,00	4.443,41	0,00
Receita Resultante do Imposto sobre a Renda e Proventos de Qualquer Natureza Retido na Fonte - IRRF	500.000,00	500.000,00	126.145,50	25,23
RECEITA DE TRANSFERÊNCIAS CONSTITUCIONAIS E LEGAIS (II)	26.451.000,00	26.451.000,00	9.692.823,91	36,64
Cota-Parte FPM	10.000.000,00	10.000.000,00	3.148.312,55	31,48
Cota-Parte ITR	4.000.000,00	4.000.000,00	626.301,73	15,66
Cota-Parte do IPVA	1.000.000,00	1.000.000,00	551.521,01	55,15
Cota-Parte do ICMS	11.301.000,00	11.301.000,00	5.319.963,74	47,08
Cota-Parte do IPI - Exportação	120.000,00	120.000,00	46.724,88	38,94
Compensações Financeiras Provenientes de Impostos e Transferências Constitucionais	30.000,00	30.000,00	0,00	0,00
Desoneração ICMS (LC 87/96)	30.000,00	30.000,00	0,00	0,00
Outras	0,00	0,00	0,00	0,00
TOTAL DAS RECEITAS RESULTANTES DE IMPOSTOS E TRANSFERÊNCIAS CONSTITUCIONAIS E LEGAIS - (II) = (I) + (II)	31.669.000,00	31.669.000,00	10.363.550,37	32,72

DESPESAS COM AÇÕES E SERVIÇOS PÚBLICOS DE SAÚDE (ASPS) - POR SUBFUNÇÃO E CATEGORIA ECONÔMICA	DOTAÇÃO INICIAL	DOTAÇÃO ATUALIZADA (c)	DESPESAS EMPENHADAS		DESPESAS LIQUIDADAS		DESPESAS PAGAS		Inscritas em Restos a Pagar Não Processados (g)
			Até o bimestre (d)	% (d/c) x 100	Até o bimestre (e)	% (e/c) x 100	Até o bimestre (f)	% (f/c) x 100	
ATENÇÃO BÁSICA (IV)	313.000,00	373.000,00	150.319,27	40,30	109.602,25	29,38	92.574,24	24,82	40.717,02
Despesas Correntes	313.000,00	373.000,00	150.319,27	40,30	109.602,25	29,38	92.574,24	24,82	40.717,02
Despesas de Capital	0,00	0,00	0,00	0,00	0,00	0,00	0,00	0,00	0,00
ASSISTÊNCIA HOSPITALAR E AMBULATORIAL (V)	1.574.252,74	1.464.252,74	993.760,02	67,87	701.900,31	47,94	641.138,04	43,79	291.859,71
Despesas Correntes	1.573.252,74	1.338.752,74	868.930,02	64,91	694.900,31	51,91	634.138,04	47,37	174.029,71
Despesas de Capital	1.000,00	125.500,00	124.830,00	99,47	7.000,00	5,58	7.000,00	5,58	117.830,00
SUORTE PROFILÁTICO E TERAPÊUTICO (VI)	0,00	0,00	0,00	0,00	0,00	0,00	0,00	0,00	0,00
Despesas Correntes	0,00	0,00	0,00	0,00	0,00	0,00	0,00	0,00	0,00
Despesas de Capital	0,00	0,00	0,00	0,00	0,00	0,00	0,00	0,00	0,00
VIGILÂNCIA SANITÁRIA (VII)	24.000,00	34.000,00	11.910,81	35,03	11.820,81	34,77	11.609,12	34,14	90,00

Despesas Correntes	24.000,00	34.000,00	11.910,81	35,03	11.820,81	34,77	11.609,12	34,14	90,00
Despesas de Capital	0,00	0,00	0,00	0,00	0,00	0,00	0,00	0,00	0,00
VIGILANCIA EPIDEMIOLOGICA (VII)	13.000,00	130.000,00	119.257,93	91,74	108.997,93	83,84	2.497,93	1,92	10.260,00
Despesas Correntes	13.000,00	130.000,00	119.257,93	91,74	108.997,93	83,84	2.497,93	1,92	10.260,00
Despesas de Capital	0,00	0,00	0,00	0,00	0,00	0,00	0,00	0,00	0,00
ALIMENTAÇÃO E NUTRIÇÃO (IX)	0,00	0,00	0,00	0,00	0,00	0,00	0,00	0,00	0,00
Despesas Correntes	0,00	0,00	0,00	0,00	0,00	0,00	0,00	0,00	0,00
Despesas de Capital	0,00	0,00	0,00	0,00	0,00	0,00	0,00	0,00	0,00
OUTRAS SUBFUNÇÕES (X)	4.361.000,00	4.464.000,00	1.550.403,30	34,73	1.522.211,89	34,10	1.478.561,38	33,12	28.191,41
Despesas Correntes	4.358.000,00	4.246.000,00	1.333.458,30	31,41	1.311.176,89	30,88	1.269.976,38	29,91	22.281,41
Despesas de Capital	3.000,00	218.000,00	216.945,00	99,52	211.035,00	96,81	208.585,00	95,68	5.910,00
TOTAL (XI) = (IV + V + VI + VII + VIII + IX + X)	6.285.252,74	6.465.252,74	2.825.651,33	43,71	2.454.533,19	37,96	2.226.380,71	34,44	371.118,14

APURAÇÃO DO CUMPRIMENTO DO LIMITE MÍNIMO PARA APLICAÇÃO EM ASPS	DESPESAS EMPENHADAS (d)	DESPESAS LIQUIDADAS (e)	DESPESAS PAGAS (f)
Total das Despesas com ASPS (XII) = (XI)	2.825.651,33	2.454.533,19	2.226.380,71
(-) Restos a Pagar Inscritos Indevidamente no Exercício sem Disponibilidade Financeira (XIII)	N/A	N/A	N/A
(-) Despesas Custeadas com Recursos Vinculados à Parcela do Percentual Mínimo que não foi Aplicada em ASPS em Exercícios Anteriores (XIV)	0,00	0,00	0,00
(-) Despesas Custeadas com Disponibilidade de Caixa Vinculada aos Restos a Pagar Cancelados (XV)	0,00	0,00	0,00
(=) VALOR APLICADO EM ASPS (XVI) = (XII - XIII - XIV - XV)	2.825.651,33	2.454.533,19	2.226.380,71
Despesa Mínima a ser Aplicada em ASPS (XVII) = (III) x 15% (LC 141/2012)			1.554.532,55
Despesa Mínima a ser Aplicada em ASPS (XVIII) = (III) x % (Lei Orgânica Municipal)			N/A
Diferença entre o Valor Aplicado e a Despesa Mínima a ser Aplicada (XIX) = (XVI) (d ou e) - XVII)	1.271.118,78	900.000,64	671.848,16
Limite não Cumprido (XX) = (XIX) (Quando valor for inferior a zero)	0,00	0,00	0,00
PERCENTUAL DA RECEITA DE IMPOSTOS E TRANSFERÊNCIAS CONSTITUCIONAIS E LEGAIS APLICADO EM ASPS (XVI / III)*100 (mínimo de 15% conforme LC nº 141/2012 ou % da Lei Orgânica Municipal)	27,27	23,68	21,48

CONTROLE DO VALOR REFERENTE AO PERCENTUAL MÍNIMO NÃO CUMPRIDO EM EXERCÍCIOS ANTERIORES PARA FINS DE APLICAÇÃO DOS RECURSOS VINCULADOS CONFORME ARTIGOS 25 E 26 DA LC 141/2012	Saldo Inicial (no exercício atual) (h)	Despesas Custeadas no Exercício de Referência			Saldo Final (não aplicado) (i) = (h - (j ou j))
		Empenhadas (j)	Liquidadas (k)	Pagas (l)	
Diferença de limite não cumprido em 2019	0,00	0,00	0,00	0,00	0,00
Diferença de limite não cumprido em 2018	0,00	0,00	0,00	0,00	0,00
Diferença de limite não cumprido em exercícios anteriores	0,00	0,00	0,00	0,00	0,00
TOTAL DA DIFERENÇA DE LIMITE NÃO CUMPRIDO EM EXERCÍCIOS ANTERIORES (XX)	0,00	0,00	0,00	0,00	0,00

EXERCÍCIO DO EMPENHO ²	Valor Mínimo para aplicação em ASPS (m)	Valor aplicado em ASPS no exercício (n)	Valor aplicado além do limite mínimo (o) = (n - m), se	Total inscrito em RP no exercício (p)	RPNP Inscritos Indevidamente no Exercício sem Disponibilidade Financeira q = (XIII d)	Valor inscrito em RP considerado no Limite (r) = (p - (o + q)) se	Total de RP pagos (s)	Total de RP a pagar (t)	Total de RP cancelados ou prescritos (u)	Diferença entre o valor aplicado além do limite e o total de RP cancelados (v) = ((o + q) - u)

Empenhos de 2020	1.554.532,55	2.454.533,19	960.000,64	N/A	N/A	N/A	N/A	N/A	N/A	N/A
Empenhos de 2019	4.577.777,46	6.634.139,89	2.056.362,43	0,00	169.942,40	0,00	0,00	0,00	0,00	2.056.362,43
Empenhos de 2018	3.870.185,72	5.230.669,80	1.360.484,08	0,00	5.094,69	0,00	0,00	0,00	0,00	1.360.484,08
Empenhos de 2017	3.697.159,81	4.471.976,96	774.817,15	0,00	0,00	0,00	0,00	0,00	0,00	774.817,15
Empenhos de 2016	3.433.992,65	4.576.337,54	1.142.344,89	0,00	399.298,29	0,00	0,00	0,00	0,00	1.142.344,89
Empenhos de 2015	3.065.201,83	4.589.022,64	1.523.820,81	0,00	8.438,62	0,00	0,00	0,00	0,00	1.523.820,81
Empenhos de 2014	3.175.791,46	5.236.705,43	2.060.913,97	0,00	189.525,00	0,00	0,00	0,00	0,00	2.060.913,97
Empenhos de 2013	2.636.370,77	3.754.984,25	1.118.613,48	0,00	115.800,47	0,00	0,00	0,00	0,00	1.118.613,48

TOTAL DOS RESTOS A PAGAR CANCELADOS OU PRESCRITOS ATÉ O FINAL DO EXERCÍCIO ATUAL QUE AFETARAM O CUMPRIMENTO DO LIMITE (XXI) (soma dos saldos negativos da coluna "r") **0,00**

TOTAL DOS RESTOS A PAGAR CANCELADOS OU PRESCRITOS ATÉ O FINAL DO EXERCÍCIO ANTERIOR QUE AFETARAM O CUMPRIMENTO DO LIMITE (XXII) (valor informado no demonstrativo do exercício anterior) **0,00**

TOTAL DOS RESTOS A PAGAR CANCELADOS OU PRESCRITOS NO EXERCÍCIO ATUAL QUE AFETARAM O CUMPRIMENTO DO LIMITE (XXIII) = (XXI - XVII) (Artigo 24 § 1º e 2º da LC 141/2012) **0,00**

CONTROLE DE RESTOS A PAGAR CANCELADOS OU PRESCRITOS CONSIDERADOS PARA FINS DE APLICAÇÃO DA DISPONIBILIDADE DE CAIXA CONFORME ARTIGO 24§ 1º e 2º DA LC 141/2012	Saldo Inicial (w)	Despesas Custeadas no Exercício de Referência			Saldo Final (não aplicação) ¹ (aa) = (w - (x ou y))
		Empenhadas (x)	Liquidadas (y)	Pagas (z)	
Restos a pagar cancelados ou prescritos em 2020 a ser compensados (XXIV)	0,00	0,00	0,00	0,00	0,00
Restos a pagar cancelados ou prescritos em 2019 a ser compensados (XXV)	0,00	0,00	0,00	0,00	0,00
Restos a pagar cancelados ou prescritos em exercícios anteriores a serem compensados (XXVI)	0,00	0,00	0,00	0,00	0,00
TOTAL DE RESTOS A PAGAR CANCELADOS OU PRESCRITOS A COMPENSAR (XXVII)	0,00	0,00	0,00	0,00	0,00

RECEITAS ADICIONAIS PARA O FINANCIAMENTO DA SAÚDE NÃO COMPUTADAS NO CÁLCULO DO MÍNIMO	PREVISÃO INICIAL	PREVISÃO ATUALIZADA (a)	RECEITAS REALIZADAS	
			Até o Bimestre (b)	% (b/a) x 100
RECEITAS DE TRANSFERÊNCIAS PARA A SAÚDE (XXVIII)	1.276.000,00	1.276.000,00	473.349,39	37,10
Provenientes da União	953.000,00	953.000,00	273.870,56	28,74
Provenientes dos Estados	323.000,00	323.000,00	199.478,83	61,76
Provenientes de Outros Municípios	0,00	0,00	0,00	0,00
RECEITA DE OPERAÇÕES DE CRÉDITO INTERNAS E EXTERNAS VINCULADAS A SAÚDE (XXIX)	0,00	0,00	0,00	0,00
OUTRAS RECEITAS (XXX)	0,00	0,00	0,00	0,00
TOTAL RECEITAS ADICIONAIS PARA FINANCIAMENTO DA SAÚDE (XXXI) = (XXVIII + XXIX + XXX)	1.276.000,00	1.276.000,00	473.349,39	37,10

DESPESAS COM SAÚDE POR SUBFUNÇÕES E CATEGORIA ECONÔMICA NÃO COMPUTADAS NO CÁLCULO DO MÍNIMO	DOTAÇÃO INICIAL	DOTAÇÃO ATUALIZADA (c)	DESPESAS EMPENHADAS		DESPESAS LIQUIDADAS		DESPESAS PAGAS		Inscritas em Restos a Pagar não Processados (g)
			Até o bimestre (d)	% (d/c) x 100	Até o bimestre (e)	% (e/c) x 100	Até o bimestre (f)	% (f/c) x 100	
ATENÇÃO BÁSICA (XXXII)	1.015.000,00	978.500,00	515.106,95	52,64	490.275,36	50,10	464.178,97	47,44	24.831,59
Despesas Correntes	1.013.000,00	946.000,00	486.804,95	51,46	465.433,36	49,20	455.093,97	48,11	21.371,59

Despesas de Capital	2.000,00	32.500,00	28.302,00	87,08	24.842,00	76,44	9.085,00	27,95	3.460,00
ASSISTÊNCIA HOSPITALAR E AMBULATORIAL (XXXIII)	700.061,45	665.061,45	377.786,93	56,80	358.314,57	53,88	352.171,37	52,95	19.472,36
Despesas Correntes	700.061,45	665.061,45	377.786,93	56,80	358.314,57	53,88	352.171,37	52,95	19.472,36
Despesas de Capital	0,00	0,00	0,00	0,00	0,00	0,00	0,00	0,00	0,00
SUORTE PROFILÁTICO E TERAPÊUTICO (XXXIV)	0,00	0,00	0,00	0,00	0,00	0,00	0,00	0,00	0,00
Despesas Correntes	0,00	0,00	0,00	0,00	0,00	0,00	0,00	0,00	0,00
Despesas de Capital	0,00	0,00	0,00	0,00	0,00	0,00	0,00	0,00	0,00
VIGILÂNCIA SANITÁRIA (XXXV)	59.000,00	130.500,00	97.226,74	74,50	97.226,74	74,50	97.226,74	74,50	0,00
Despesas Correntes	58.000,00	58.000,00	24.726,74	42,63	24.726,74	42,63	24.726,74	42,63	0,00
Despesas de Capital	1.000,00	72.500,00	72.500,00	100,00	72.500,00	100,00	72.500,00	100,00	0,00
VIGILÂNCIA EPIDEMIOLÓGICA (XXXVI)	17.000,00	17.000,00	11.277,12	66,34	11.277,12	66,34	11.277,12	66,34	0,00
Despesas Correntes	17.000,00	17.000,00	11.277,12	66,34	11.277,12	66,34	11.277,12	66,34	0,00
Despesas de Capital	0,00	0,00	0,00	0,00	0,00	0,00	0,00	0,00	0,00
ALIMENTAÇÃO E NUTRIÇÃO (XXXVII)	0,00	0,00	0,00	0,00	0,00	0,00	0,00	0,00	0,00
Despesas Correntes	0,00	0,00	0,00	0,00	0,00	0,00	0,00	0,00	0,00
Despesas de Capital	0,00	0,00	0,00	0,00	0,00	0,00	0,00	0,00	0,00
OUTRAS SUBFUNÇÕES (XXXVIII)	12.000,00	12.000,00	0,00	0,00	0,00	0,00	0,00	0,00	0,00
Despesas Correntes	8.000,00	8.000,00	0,00	0,00	0,00	0,00	0,00	0,00	0,00
Despesas de Capital	4.000,00	4.000,00	0,00	0,00	0,00	0,00	0,00	0,00	0,00
TOTAL DAS DESPESAS NÃO COMPUTADAS NO CÁLCULO DO MÍNIMO (XXXIX) = (XXXII + XXXIII + XXXIV + XXXV + XXXVI + XXXVII + XXXVIII)	1.803.061,45	1.803.061,45	1.001.397,74	55,54	957.093,79	53,08	924.854,20	51,29	44.303,95

DESPESAS TOTAIS COM SAÚDE EXECUTADAS COM COM RECURSOS PRÓPRIOS E COM RECURSOS TRANSFERIDOS DE OUTROS ENTES	DOTAÇÃO INICIAL	DOTAÇÃO ATUALIZADA (c)	DESPESAS EMPENHADAS		DESPESAS LIQUIDADAS		DESPESAS PAGAS		Inscritas em Restos a Pagar não Processados (g)
			Até o bimestre (d)	% (d/c) x 100	Até o bimestre (e)	% (e/c) x 100	Até o bimestre (f)	% (f/c) x 100	
ATENÇÃO BÁSICA (XI) = (V + XXXII)	1.328.000,00	1.351.500,00	665.426,22	49,24	599.877,61	44,39	556.753,21	41,20	65.548,61
ASSISTÊNCIA HOSPITALAR E AMBULATORIAL (XII) = (V + XXXIII)	2.274.314,19	2.129.314,19	1.371.546,95	64,41	1.060.214,88	49,79	993.309,41	46,65	311.332,07
SUORTE PROFILÁTICO E TERAPÊUTICO (XIII) = (VI + XXXIV)	0,00	0,00	0,00	0,00	0,00	0,00	0,00	0,00	0,00
VIGILÂNCIA SANITÁRIA (XIV) = (VI + XXXV)	83.000,00	164.500,00	109.137,55	66,35	109.047,55	66,29	108.835,86	66,16	90,00
VIGILÂNCIA EPIDEMIOLÓGICA (XV) = (VII + XXXVI)	30.000,00	147.000,00	130.535,05	88,80	120.275,05	81,82	13.775,05	9,37	10.260,00
ALIMENTAÇÃO E NUTRIÇÃO (XVI) = (IX + XXXVII)	0,00	0,00	0,00	0,00	0,00	0,00	0,00	0,00	0,00
OUTRAS SUBFUNÇÕES (XVII) = (X + XXXVIII)	4.373.000,00	4.476.000,00	1.550.403,30	34,64	1.522.211,89	34,01	1.478.561,38	33,03	28.191,41
TOTAL DAS DESPESAS COM SAÚDE (XVIII) = (XI + XXXIX)	8.088.314,19	8.268.314,19	3.827.049,07	46,29	3.411.626,98	41,26	3.151.234,91	38,11	415.422,09

(1) Despesas executadas com recursos provenientes das transferências de recursos de outros entes ³	1.803.061,45	1.803.061,45	1.001.397,74	55,54	957.093,79	53,08	924.854,20	51,29	44.303,95
TOTAL DAS DESPESAS EXECUTADAS COM RECURSOS PRÓPRIOS (XLVIII)	6.285.252,74	6.465.252,74	2.825.651,33	43,71	2.454.533,19	37,96	2.226.380,71	34,44	371.118,14

FONTE: SIOPS, Mato Grosso do Sul 20/05/20 10:09:51

1 - Nos cinco primeiros bimestres do exercício, o acompanhamento será feito com base na **despesa liquidada**. No último bimestre do exercício, o valor deverá corresponder ao total da despesa empenhada.

2 - Até o exercício de 2018, o controle da execução dos restos a pagar considerava apenas os valores dos restos a pagar não processados (regra antiga). A partir do exercício de 2019, o controle da execução dos restos a pagar considera os restos a pagar processados e não processados (regra nova).

3 - Essas despesas são consideradas executadas pelo ente transferidor.

- **Análises e Considerações sobre Execução Orçamentária e Financeira**

Siops, sistema alimentado pela contabilidade da prefeitura.

10. Auditorias

Não há informações cadastradas para o período das Auditorias.

Fonte: Sistema Nacional de Auditoria do SUS (SISAUD-SUS)

Data da consulta: 21/07/2020.

Outras Auditorias

Fonte: DIGISUS Gestor - Módulo Planejamento (DIGISUSGMP) - Consulta Online

Data da consulta: 21/07/2020.

- **Análises e Considerações sobre Auditorias**

Não houveram auditorias no período

11. Análises e Considerações Gerais

Relatório Apresentado em Audiência Pública em 29 de maio de 2.020.

Relatório Apreciado pelo Conselho em 04 de julho de 2.020.

ALINE CRISTINA DE SOUZA SILVA
Secretário(a) de Saúde
SANTA RITA DO PARDO/MS, 2019

Parecer do Conselho de Saúde

Identificação

- Considerações:

Relatório físico apresentado em audiência Pública em 29/05/2.020.

Relatório apreciado pelo conselho de saúde em 04 de julho de 2.020.

Introdução

- Considerações:

Relatório físico apresentado em audiência Pública em 29/05/2.020.

Relatório apreciado pelo conselho de saúde em 04 de julho de 2.020.

Dados Demográficos e de Morbimortalidade

- Considerações:

Relatório físico apresentado em audiência Pública em 29/05/2.020.

Relatório apreciado pelo conselho de saúde em 04 de julho de 2.020.

Dados da Produção de Serviços no SUS

- Considerações:

Relatório físico apresentado em audiência Pública em 29/05/2.020.

Relatório apreciado pelo conselho de saúde em 04 de julho de 2.020.

Rede Física Prestadora de Serviços ao SUS

- Considerações:

Relatório físico apresentado em audiência Pública em 29/05/2.020.

Relatório apreciado pelo conselho de saúde em 04 de julho de 2.020.

Profissionais de Saúde Trabalhando no SUS

- Considerações:

Relatório físico apresentado em audiência Pública em 29/05/2.020.

Relatório apreciado pelo conselho de saúde em 04 de julho de 2.020.

Programação Anual de Saúde - PAS

- Considerações:

Relatório físico apresentado em audiência Pública em 29/05/2.020.

Relatório apreciado pelo conselho de saúde em 04 de julho de 2.020.

Indicadores de Pactuação Interfederativa

- Considerações:

Relatório físico apresentado em audiência Pública em 29/05/2.020.

Relatório apreciado pelo conselho de saúde em 04 de julho de 2.020.

Execução Orçamentária e Financeira

- Considerações:

Relatório físico apresentado em audiência Pública em 29/05/2.020.

Relatório apreciado pelo conselho de saúde em 04 de julho de 2.020.

Auditorias

- Considerações:

Relatório físico apresentado em audiência Pública em 29/05/2.020.

Relatório apreciado pelo conselho de saúde em 04 de julho de 2.020.

Análises e Considerações Gerais

- Parecer do Conselho de Saúde:

Relatório físico apresentado em audiência Pública em 29/05/2.020.

Relatório apreciado pelo conselho de saúde em 04 de julho de 2.020.

Data do parecer: 17/12/2020

Status do Parecer: Aprovado

SANTA RITA DO PARDO/MS, 17 de Dezembro de 2020

Conselho Municipal de Saúde de Santa Rita Do Pardo